臺灣日日新報 夕刊
六月十五日
夕刊定價一部貳錢

プランタス 月美人インキ 兎印肉本舖

世界經濟會議〔第三日目〕
金本位、戰債、關稅等で英國藏相の長廣舌
副議長に白國外相を推す

【ロンドン十四日發國通】國際經濟會議第三日は十四日午前十時三十三分(臺灣時間午後五時三十三分)開會、先づマクドナルド英首相より關稅休日協定に對し昨日午後及び本日朝にかけてオランダ、フィンランド、デンマーク、ルーマニア四ケ國より加盟通告あつた旨報告、會議參加各國がこの關稅協定にこの際至急加盟さるることは經濟會議の

成功を確保する所以なることを强調し、右各國が至急加盟通告を發せられんことを切望した、次でマクドナルド議長は碎門會の決定に基き會議進行の便宜上

一、經濟委員會
二、財政通貨委員會

の二分科委員會を設置すべきことを提案し異議なく可決す、議長は直ちに各國代表に對し兩委員會に參加すべき委員の指名を求め然して右委員は必ず正式に各國政府を代表する資格を具へらるべきものなることを附言した、次に議長は『今後議長不在の場合の爲其上常任の

議長代理として副議長にベルギー代表イーマンス外相を推したき』旨提案しこれ亦異議なく可決す、次で愈々前日に引續き一般討議を行ふべきことを宣し、オーストリア代表ドルフス首相は左の如く演說した

オーストリア政府は關稅休日協定に欣然參加するを宣するものなり、刻下の深刻なる經濟的難局を講ずるが爲貨幣價値の切下げやインフレーション等に依り解決すべしと考へる如きは甚だ又甚しい

之に次ぎ英國藏相チェーンバーレン氏立ちて左の如く演說した

今日の會議は先づ最初の演說者たるオーストラリア代表の關稅休日協定加盟宣言に依り頗る幸先よく開始された、余は心より之を稱へ斯くの如き協力に依つてこの會議が成功を發見するに至るべきことを切に念ずるものである、金本位制度の問題は今や國際經濟建直しの上に最も重大なる影響あるもので今日までに金本位制度復歸が行はれたならばそれは我々にとり

非常な援助となり得たことであらう、然し刻下の危機的情態は何れの國の復歸をも全く不能ならしめた

次に戰債は要を得め戰債問題がこの經濟會議の範圍の外に立つべきことは我々もよく承知してゐる所である、然しこの問題に觸れずして他の問題のみを片付けることは出來ぬことは人々のよく諒解する所であらう、我等が若し他の經濟諸問題を解決せんと欲するならば戰債を先づ解決することが先決的要件であることを如何ともすることは出來ぬ、會議の最大目的は物價を引上げて主要物產生產者に對しその生產費を償つて尙若干の餘裕を存する如く物價を調整して利潤を與ふるにあるとしては余は先づ刻下の緊急策として第一に

主要國通貨を人爲の見當において安定せしめ第二に出來るだけ速かに之を金本位制へ復歸せしむべく努力する必要を認めるものである、會議に對する英政府の政策は要約すれば左の如きものである

一、正しき物價の回復の實現
二、諸國通貨の一層完全なる安定
三、爲替に關する諸制限規定の撤廢

次に余はイギリス政府が金本位制復歸に必要と思惟する條件を列擧したい、それは

一、卸賣物價の一般的水準の騰貴
二、金本位制を崩潰せしめたる諸原因に對する適當なる是正
三、金本位復歸後において金夫自身の價値に大幅の騰落を起らしめざる如き適當なる政策を確實に講ずること

尙英國政府は經濟問題に關しては我はアメリカ代表と全く意見を同じうすることを茲に確言する

次に

關稅引下を實現せんがためには英政府は各國が共同して多邊的行動を執るべきであることを主張しその條件として左の諸項を提示するものである

一、關稅引上は眞に明確にし得る程度のものなること
二、その引下は一部分に局限されざる廣範圍のものたるべきこと
三、低關稅國に對し不當な犧牲を强ふべからざること
四、關稅引下に依り經濟戰を誘導する如き結果を生ぜざる程度及び方法においてこれを行ふべきこと

尙余は殊に不當に低下せる物價水準を正常價格へ回復するため茲に左の三項を提案せんとするものである

一、右は單なる通貨政策即ち貨幣價値の引下げ乃至インフレーション等に依つべきものでなく他の諸經濟政策の正しき運用を必要とする
二、國際通商貿易に對する障害の至急且つ徹底的なる排除を期すること
三、關稅引上を中止するのみならず一步進んで更にこれを著しく引下げること

右の內第三項の關稅引下げについては既にその具體的方策を述べたが英國は

保護の目的をもつてする輸入割當の廢止に賛意を表するとともに物價引上げのため生產制限を目的とした國際的割當を主張する目下各國では國際通商就中船舶業及び農業に對し種々なる補助金を與へてゐるが余は經濟會議が之につき適當なる變更是正の途を考慮せらるべき要あるを信ずるものである以上の

諸方策の許に國際經濟の眞の振興を招來し會議をして有終の美を收めしめんことは我等の希望であり之に對して努力を惜まざるべきことを誓ふものである

右にてチェンバーレン藏相の演說は終る

白國代表の演說

チェンバレン氏の演說は前後三十七分の長きに亙つたが議場緊張し開會以來最大の拍手の裡に終了した、次でベルギー代表イーマンス氏は左の如く演說した

ベルギー政府は經濟復舊の最も重要なる方策として國際的の金の自由なる流動の確保を出來るだけ早く再現することと國際通商障壁の撤廢等の緊急的必要を認めこれが愼重充分なる考慮を會議に要望するものなり

右終るや議長は晝食のため休憩を宣す時に午後一時五分

爲替制限を除去し恒久の通貨標準を作れ
戰債問題は一言もせぬ
ハル米代表の演說

午後は三時四分開議、定刻より會場に詰掛けてゐたアメリカ代表ハル國務長官は三時五分より大要左の演說を試みた

若し如何なる國にもせよ近眼的原因をとり地方的利益や一時的好都合に捉はれ有ゆる國の不幸に對して救ひの手を差しのべることを怠るならばその國は將に人類全體の呵責に値する、大戰以來行はれたる經濟的國家主義は今や改訂されねばならぬ、極端なる孤立主義の陳腐なる思想即ち一つだけの國が他國の困つてゐる事柄に全然背を向けることによつて困難の破局から全然逃れ得べしとなすが如き考へ方は今や全く無意味なことが明となつた今回の會議は右の如き諸種の困難を有效に處理すべき方策を變更すべき任務を有するものである、本會議參加の各國政府は關稅休日に關し協力せんことを希望す、本會議は爲替制限を除去し金銀の適當の職能を規定する恒久的通貨標準の難關に直面せねばならぬ、アメリカ代表は以上の諸問題につき具體的な提案を提出する用意を有するものであることを明言する、然しこれは未だこれを改案すべき時期でないと信じてゐる

經濟戰に對する全手段の停止を希む
ソヴエット代表の演說

次でソヴエト代表リトヴイノフ氏はアクセントの强い英語で大要次なるゼスチュアを交へつつ

ソヴエットは若し適當なクレヂト及び輸出の條件を與へられるならば直ちに諸外國に對し十億弗の商品買入注文を發するであらう、勿論之は現在外國から輸入しやうとしてゐるものと全然別の新規注文である、ソヴエットは近き將來において二億弗の鋼鐵類、一億弗の鐵道、皮革ゴム工業用原料、鐵道用品其他の機械類四億弗を買入れ消化する可能性がある、本會議に參加した國の多數は恐らく前記の商品の輸出に利害關係を有するものと思惟する、從つて余は他國の代表諸君が余と同樣の率直さと正確さをもつて自國の輸入能力に關し聲明せんことを希望する、此意味において余は嘗に一九三一年ゼネバにおいて本代表が提案した經濟不侵略條約を代表諸君が想起されんことを希望す而もソヴエット自身がその侵略の犧牲となつた、アメリカその他の國はソヴエットの承認を差控へてゐるばかりでなく一九二七年の國際經濟會議の原則を未だ實行せぬ國がある、又曩にソヴエットとの經濟的協力の妨害として除去された障害物を更に其後復活した國もある、ソヴエットは關稅休日案に同意す、但し休日は實に新關稅戰の開始を差控へるばかりでなく總ての經濟戰の停止を意味すべきである、關稅以外に總ての國が經濟戰に對する總ての立法上、行政上の手段を同時に停止することを約すべきことを提唱せんとするものである

終つてアルゼンチン代表レブレトン大使の演說あり、次でチェッコ代表ベネシュ外相は小協商諸國の協同代表として立ち小協商諸國の財政經濟政策を概述しフランスとの特殊關係を示し就中金本位復歸の出來るだけ早急なる實現の必要を主張した、次にハンガリー代表ベラ・イムレディ藏相はハンガリーの對外債務の輕減の必要を述べ且つ爲替制限の多邊的解除を至急斷行する必要あることを强調した

金本位制復歸は急ぐべきでない
オランダ代表演說

次にオランダ代表コリイン氏はオランダ自らが金本位制を維持しつつあるにも拘らず他の金本位離脫國は金本位復歸を急ぐべからずと强調して會衆を驚かせ左の如く述べた

金本位復歸は必要ではあるが金本位を既に離脫した國が之へ復歸するには多數の困難を伴ふことは明らかであるから早急なる一般的復歸を促すべきではないと思ふ關稅休戰は可なるもこれは徐々に實現すべきである、尙造船に對する政府補助金はこの際中止するをもつて國際經濟上得策と信ず

右にて午後六時二十分(臺灣時間七時二十分)散會十五日は午前十時三十分より一般討議を續行する

米代表の演說の要點
國務省から發表

【ワシントン十四日發電通】世界經濟會議においてアメリカ首席代表ハル國務長官の行ふべき演說は十四日國務省及び各地アメリカ大使館において同時に公開さるることとなつたがその要點左の如し

一、戰債問題は經濟會議の取扱ふべき範圍にあらずとの立前をもつて一切言及せず
一、國際通商を妨害する障壁は無益有害と認めらるる部分に限り速かに之を撤廢するを可とす
一、世界經濟回復の障碍となるべき利己的排他的行動は之を排斥すべし
一、世界經濟會議準備委員會に依りて提議せられ既に二十國に依り受諾せられたる關稅休日即ち會議終了まで關稅引上及び之と同樣の效果を生ずる行動を愼む申合せに經濟會議參加各國はこの際直ちに加盟すべきことを切望す
一、經濟的孤立政策の自己矛盾及び狹量なる排他政策は消滅せしむるの急務なるを認識すること
一、各國の共同戰線的行動の必要を自覺すること
一、國際經濟會議參加國間に新に世界關稅休日協定を即時締結すること
一、醜惡な差別待遇や相互に報復の念を助成せしむる如き通商障碍を設くることを中止すること
一、總ての不當な通商方法及び貿易の廢止
一、各國をして同時に仕事口增加に依る失業者減少の方法と產業復興の努力とを行はしめること
一、國際通貨標準運用上金及び銀の適當な職能の方式を作成すること
一、外國爲替に對する各種の制限を撤廢する方法を會議において選定採擇すること

日印通商交涉とわが政府の對策
出來るだけ最惠國待遇の無條件復活を骨子に

【東京十五日發電通】商工省の寺尾貿易局長は十四日午後五時外務省に來栖通商局長を訪問し、去月上旬より印度シムラに於いて開催せらるべき日印通商條約交涉問題に關し其後に入手せる情報を交換した後我が政府の對策に付き意見交換の結果

一、シムラ會議に於いては出來得る限り最惠國待遇無條件復活を骨子とする日印通商條約乃至暫定協定の新なる締結に努力すること
一、印度政府當局に於いて對日關稅引下の誠意を示すに於いては我國としても互讓精神に基き誠意の互惠條件を提起するの用意あるべきこと
一、日本紡績聯合會の印棉不買決議は當業者の自發的意思に基く行動にして政府當局の干與せる事實なく又今後も絕對に政府としてこれを獎勵乃至抑壓するが如き處置に出でざること

等の諸點に付き意見の一致を見午後七時右會見を終つた

印棉の不買に在華紡績も參加
會議を開き申合す

【上海十四日發電通】在華紡績同業者は十四日午後一時より會議を開き內地の印棉不買決議を支持して自發的に印棉不買に參加することを申合せた、然し支那紡績との關係等の關係もあり止むを得ぬ際には印棉買付も認め制裁等加ふる處置には出ぬ方針である

フランスは支拂を拒絕
駐米大使に通告を訓電

【パリ十五日發電通】ダラディエ首相は本日合議の上十五日支拂期の對米戰債の支拂拒絕の通告を駐米フランス大使を通じアメリカ政府に通告すべき旨訓電を發した

芬蘭は支拂決定

【ワシントン十四日發電通】フィンランドは十五日期限の[illegible]

米大統領が聲明
英との戰債交涉に付

【ワシントン十四日發電通】ルーズヴェルト大統領は英政府との戰債交涉に關し十四日午後四時左の如き聲明を發した

六月十五日に期限到來すべき英國の戰債七千七百萬弗の內英政府は一千萬弗即ち一割三分だけを支拂ひ、未決濟分に對してはそれが何等かの解決協定に依り處理せらるる迄は依然正式に英國の債務たるべきことを確認せんとする方針なる旨英政府より通牒を受けたが、大統領としてはかかる債務的確認を伴ふ部分的支拂より生ずる結果を豫約と見做すべきものに非ざることを言明するに何等の躊躇をも感ずるものに非ず

戰債處理案の米國の回答
英大使に手交

【ワシントン十四日發電通】英國政府が六月十五日滿期の戰債年賦金支拂に關しアメリカに提案した戰債處理協定案に對する米國政府の回答は今朝ワシントン駐在英國大使館に交付された

對米戰債
ルーマニアは不拂に決定

【ワシントン十四日發電通】確聞するにルーマニア政府は六月十五日支拂期日の同國對米戰債年賦金百萬弗不拂を決定したと

檢事長檢事の異動發令

【東京十五日發電通】東京控訴院檢事長三木猪太郎氏の停年退職につきこの程後任の補充を決定し來る二十九日發令さるる事となつた

補東京控訴院檢事長　大審院次席檢事　矢追秀作
補長崎控訴院檢事長　長崎控訴院檢事長　金山季逸
補大審院次席檢事　東京控訴院次席檢事　三橋市太郎
補東京控訴院次席檢事　大審院檢事　古田正武

兒玉將軍の詩書の說明
細波千頃に就て

兒玉藤園將軍の『細波千頃』の詩書に就て讀者から照會が多いので次に大體の意味を說明します『細波千頃淸秋を現く』はさざ波が廣々として淸い秋の氣分を漂はしてゐる『落日山容、水際に浮かぶ』は日の落ちて了つた山の姿が水ぎわに浮かんでゐる。『漁家に歌絶えず』は漁家に歌聲を聞き『月明唯釣人の舟に在り』は月明で釣をしてゐる人だけが月明を歡び釣を樂んでゐる。といふ意味で此詩は淡水河の詩趣を賦したものとも言はれ或は基隆での作詩だとも見られ詳細の事は不明です。尙此詩書は現在では本社の石原西涯氏の秘藏となつてゐます

その日その日

○一行半の裁斷は、或る意味で[illegible]三行半の離緣狀に相當する
○齋藤內閣に無氣無力の刻印をおした、何れは過渡的强力內閣になつて改めて出發となるだらう
○[illegible]
○この問題は單に政府對政友の關係だけでない、國民の立場から考へねばならぬ重大な案件
○旗をまげた米國のハル長官、戰債問題に一言も言及しない、[illegible]といふ肚だらう
○[illegible]
○だらし無い支那と滿洲とを連絡させ天下の耳目を驚かさせるには治安の確保が第一、第一
○臺灣の自治制案が東京でも花を咲かせ、拓務省で大體決定——
○色々な[illegible]が出たらしいが、[illegible]この問題には色々の意見があるやうだ、一寸やつてやれないことはないやうだ

人事

▲岡田幸三郎氏(臺糖取締役)十五日來臺(香港)
▲黑田秀博氏(臺糖取締役)十五日內地より歸臺(朝陽號)
▲槇有恒氏　十五日來臺(香港)
▲三卷俊夫氏　十五日內地より歸臺
▲星野直太郎氏(東洋製糖取締役)十五日來臺(朝陽號)

無絃琴

臺北放送局の常務理事であつた厚東君、二年の任期を經てこの間退任したが、批評は多少あつたとしても兎に角同君は臺灣の放送局とは初めから深い因緣があり生みの親の一人と言つてもよい人▲同君、放送界の過去や現狀を思ひ浮かべながら語る『現在臺灣の放送聽取者は一萬四千に上り、臺北及び附近だけでも四千七八百はあります臺北市としては少い樣ですが、私などの見込みでは之でも東京以上によい成績だと思つてゐます、今迄は放送局も創業時代で苦しみましたが恐らく今年頃から經濟の上からも樂になり餘裕も出て來るのではないかと考へます、餘裕があればソレを放送內容の方に向けるので今後は內容のよいものが多く聽かれる樣になりませう▲それから聽取者は打ち棄てて置くと減るもので間斷なく勸誘が必要です、今迄の經驗では千人の新聽取者を得れば七百人は自然に減り結局三割の步留りで之は內地も同樣です▲そこで地方の勸誘ですが勸誘に出掛けると器械はどんなのがよいとか、取付の世話して下さいとか必ず賴まれるので勢ひ此の勸誘がラヂオの器械の世話もしなくてはならない事になります、其の分の利益がラヂオ器の巡回診療の方に向けられるので勸誘、ラヂオ器の世話、巡回診療の三つは都會地を離れた地方の聽取者に取つては今後も必要ではないかと思ひます』

熱河行(十九)

陸軍步兵少佐　武藤夜舟

病馬收容所

河西の中央部に病馬收容所が在る、所內の廣場には、繃帶をした戰傷軍馬や病馬が繋がれて居る、砲彈の破片で傷けるもの、關節に貫通銃創を受けたるもの、山路に膝を突き傷つけるもの等、何れも彈雨の裡に奔走し戰勝に貢獻したる名譽のものにして、其默々としていたいけなる姿を見たる時、可憐と感激との淚が浮かび出た

喘息・咳・神經痛　肺・肋膜・氣管支
全然類例なき新良藥
醫學博士　藥理學　今津明先生
醫學博士　齋藤一先生
藥學士　今津秀三先生
マイヅミン
◎說明書無代進呈
【藥價】
十日分　二圓四十錢
卅日分　六圓五十錢
五十日分　拾圓
全國有名藥店にて販賣　品切の際は本舖へ申込
大阪市[illegible]　本舖　株式會社今津化學研究所

神經衰弱治療劑
フイチン

結核性解熱劑
エルボシン
模倣品御注意
(錠劑・粉末)

自治制施行に對する 拓務省の根本方針
「中川總督の原案は承認するに至らず」

【東京十四日發電通】多年の懸案たりし自治制度の問題に關しては十四日拓務省會議で審議され中川總督より提示された原案は承認を得るに至らず散會したが右に對する根本方針は次の如く決定した

一、臺灣にかては地方の特殊經濟社會狀態より出る民衆の要求は出來得る限り斯へる機會を與へると同時に自治制度を濫用して數において少數なる內地人の生活が脅威されることなき様保護の途を講ずる

二、自治制度を通じ本島人たると內地人たるとを問はず眞に生活の實情に即した統治を行ふことによつて內臺共存共榮の基礎を確實ならしむることにより日本帝國の內容を充實すること

三、右方針により出來得る限り早い機會に同制度を現實の經濟情態並に文化情態に即した自治制度の確定の必要なることの意見を貫徹すること

四、前記趣旨及び意見を綜合して更に臺灣總督府において原案を作成し案の作製を終りし上拓務省との間で最後的決定をなすこと

誰がやつても あれ以外の方法なし
鈴木總裁の裁定につき 齋藤首相は語る

【東京十四日發電通】鈴木政友會總裁の裁斷に對し齋藤首相は語る

裁斷は新聞で見て承知したが誰がやつてもあれより以外の方法はないだらう、鈴木君も三百名の黨員を擁して夫れをこの內には夫々異なる意見を有してゐるものもあらうから却々大變だらうと察するが、今は非常時だから餘りごたごたせず政府政黨とも一致して難局打開に進まねばならぬ秋である、私が何でもかでも內閣に噛りついてゐる様に思つてゐる向もあるやうだがそんな考へは毛頭ない、然し今の狀態では世の中の議論が未だ政黨にやらしたらいいだらうといふことになつてないので致方はない、更に內政斷もあの程度だから別に黨出身閣僚の進退問題等も起るまい、まあ政府はこの儘やつて行けるだらうと思ふ

居辛いけれど 直ぐ引揚げられぬ
鳩山文相は語る

【東京十五日發電通】鳩山文相談 吾々が黨を代表して現內閣に入閣したのは政友會が現內閣を支援する建前であつたが鈴木總裁の今回の裁斷の結果政友會は國家本位、政策本位に立脚して政府の施設に是なれば之を支援し、非なれば反對することに黨の態度が決定した以上吾々が閣僚であることは全然眼中に置かず黨獨自の立場に還ることになつたので吾々として居辛い事は居辛いがさりとて何等かの名目がなくては今俄かに引揚る譯には行かぬ、今後政友會としては黨獨自の政策を示し政府にこれが實行を要求し若し容れられざる場合は斷乎として政府を排撃するに至るであらう、政策を以て黨の政府と爭ふ時こそ吾々の引揚る時期でその時は三土君も行動を供にするであらう

裁定に對する・各方面の批評

【東京十四日發電通】鈴木總裁の裁定に關する批評は左の如し

◇國民同盟山道幹事長 齋藤內閣が出來る時政友會が閣僚を送りながら今更無能呼はりするのは政治上の責任と道義と常識とを解するものの態度と言へようか、如何に政黨が不眞面目で政權本位に終始してゐるかを告白するものである、つまり政黨政治自殺の悲劇である

◇民政黨松田幹事長 閣僚の進退を明瞭にしなければ意味をなさない、齋藤首相に時局擔當の能力なければ國家のため直ちに辭職せしむる行動をとらねばならない、黨內に強硬、自重、擧國一致の三論がある際かかる曖昧な決定をなしたのは政黨の信用のため誠に惜しむべきだ、將來此の裁定に從ふや否や一大疑問と思ふ

◇荒木陸相 現內閣の今後は政友會のこの裁斷並にこれが具體化を玩味しつつ更に一層の努力を拂ひ非常時局解決に善處するにある、現內閣に時局擔當の能力なしと言ふ批評とか、政友會が今後この內閣に對し是々非々主義で進むと言ふ様なことに對しては云々する限りでない要するにこの問題に對しては餘り批評したくない

◇永井拓相 政友會が政策本位で進むことになつたことは國家のため誠に結構なことだ、刻下の急務は政黨も政府も協力して國民に政治を信頼せしめ安心を與へることである、このためには各政黨の共同政務調査等も時宜に適したことと思つてゐる

強硬、自重 兩派の解釋
總裁の裁定に對して

【東京十四日發電通】鈴木總裁の裁斷は閣僚の進退には何等觸れてゐないが硬軟兩派は左の如き解釋を下してゐる

強硬派 此の間の申合せより強硬である、齋藤內閣に不信任の意は充分表明してゐる、閣僚の進退に觸れてゐないのは遠慮であるが斯は大體に因し彼此言ふべきものでない、總裁の意が斯くの如くなる以上閣僚は當然辭職すべきものである

自重派 自重派の意見をそのまま具現したもので將來政府のやり口を監視し是々非々で進むのだから閣僚が辭職する筈はない、強硬派の主張は先づ破れたのだ

文相、總長の會見で 京大問題は解決

【東京十四日發電通】紛糾を續けた京大問題も十四日午後二時四十分より鳩山文相、粟屋次官、赤間局長、菊澤課長と小西總長との最後的會見において左の通り口頭をもつて應酬し長きに亙つた京大紛擾事件も茲に解決するに至つた

小西總長より鳩山文相に對し 京大は學問研究に關し法學部教授の主張したる精神を含み法令の範圍內において研究教授の自由及び教授の進退に關する大學自治の確立せらるる様深甚な御考慮あらんことを望む

鳩山文相は之に對し 大學に於ける學術研究教授及び教授の進退に關し總長より希望ありたる所右は法令並に從來の取扱令の範圍內においてこれを承認し得べし、貴學に於ては大學令第一條の趣旨を體し一層大學本來の使命を達成することに努められたし

京大側は 總長が慰撫

【東京十五日發電通】瀧川教授休職問題に關し文部省と京大との對立は一ケ月餘に亙り教育界に一大センセイションを捲き起し社會問題として各方面から非常な注意を以て見られてゐたが、十四日午後三時四十分文相官邸に於ける小西總長と文部當局との第三次會見において大學の使命及び職員の進退問題に付いては兩者の間に意見一致を見たので文部省對京大側との對立抗爭はこれに依つて圓滿解決した譯である、而して京大法學部教授の總辭職に關する善後策問題等に付いては十四日夜直ちに小西總長が歸洛の上總長が極力慰撫して圓滿解決に盡力する筈である

解決に關し 既往に觸れぬ
京大問題について 鳩山文相談

【東京十五日發電通】京大問題に對する鳩山文相談 之にて小西總長は辭任せられ法學部教授並に學生の鎭撫に努力されることになつた、問題は之にて京都に移つた、今後は文部省は總長を支持してその御努力の成功せんことを祈る、解決に關しては絶對に既往には觸れなかつた

北支政治機關 十五日から閉鎖
北平防空司令部も 十四日限りで廢止

【北平十四日發聯合】何應欽は十五日より北支における一切の政治機關を閉鎖し各軍に對する給與も平時に復することに決したが過般成立の北平防空司令部は既に十四日限り廢止の旨通告した

平賀部隊再び 奉天を出發

【奉天十四日發電通】灤東、灤西の戰鬪に赫々の武勲を立て十四日未明奉天に凱旋した平賀部隊は少憩後同日午後三列車に分乘し官民多數の見送りを受け〇〇方面に向つた

新割の斧で 顔面を一撃
犯人捕はる

十四日午後三時三十五分頃臺北市宮前町四四番地莊海(三)方へ突如一兇漢が闖入し薪割用の鋭利な斧で莊海の顔面目掛けて一撃を加へ昏倒するのを見すましてから悠々と逃走した事件に關し北署は刑事防犯總動員で犯人を嚴索した結果基隆郡瑞芳庄九分坑四八番地金瓜山鑛山の坑夫林進財の所爲である事を突き止め十五日早朝に其所に潛伏中を逮捕した、加害原因につき係官の取調べたところによれば林は基隆郡切つての大老鰻で金瓜石の情婦黃氏尾(二四)の問題で尾の養母と激論を闘はしてゐるのを莊海が仲裁に出で母に加擔したのを恨みに思ひ右兇行を演じたとの事で林は昭和二年に怠けて金瓜石鑛山の坑夫を解雇された事を恨みに思ひ六人組ギャング團を組織し時の黨首であつた田中清(今回の男)を斷崖の中心人物)を鋭利な森刀で斬りつけ重傷を負はせて懲役五ケ年に處せられ昨年出所した許りの強か者で餘罪その他に關し目下嚴重取調中である

蔣、何健との緊密を策す

【漢口十四日發電通】中央委員吳稚暉、褚民誼兩氏は十三日午後二時來漢し午後六時武長線で長沙に向つた、右は蔣介石の內命を含み湖南省政府首席何健と一層緊密なる提携を策すべく派遣されたもので中央側では何健軍の衡州移駐に依り西南派の牽制を策してゐる

新竹の傷害犯 捕はる

【新竹電話】新竹市南門一〇樂仮で飲酒中仲間の老鰻を斬つて逃走した市內東門六四陳淡(三)は十五日朝五時頃竹東郡寶山庄雙溪三五二莊煎中(三)方で朝食中新竹署の石川、陳兩巡査に逮捕された、被害者陳清仔(三)は十四日夜七時頃死亡した

四人が共謀して 銀貨を偽造行使
二月以來大稻埕で

警察網の充實した臺北市內で銀貨を偽造行使した大膽な曲者五名が七星郡警察課の手に檢擧された、被疑者は

臺北市大橋町二丁目二 張 燦 爐(三)
同宮前町二九四 蔡 □(三)
同大橋町四丁目五五 蘇 火 燉(四)
同日新町一丁目二七九 張 水 木(三)

以上で彼等は本年一月上旬頃共謀して五十錢銀貨及び十錢、五錢白銅を偽造せんと企て前記張水木方二階にて毎夜九時から二時頃迄石膏を以て鑄型を作り、鉛及びバット等を原料として偽造方法を研究し始め二月下旬頃までに五錢、十錢白銅數百枚、五十錢銀貨四、五枚を偽造し蘇火燉と張水木は大稻埕方面の行商人數名から飲食物果物等を買ひ偽造白銅を行使したのに味を覺え四月下旬から蔡に資金を出させ彼の二階で五月二十日迄に五十錢數百枚を偽造し之が龍山寺、永樂町方面にて張水木は二十四枚、蔡は二十枚を行使したが第三回目の資金に窮し出資者を探してゐる內七星郡の部下刑事に感付かれ州刑事課吉田刑事等の應援を得て六月十日夜臺北市內に潛伏中の首魁張燦爐を手始めに逮捕者を檢擧した、使ひ殘りの偽造貨は鑄つぶしたと云つてゐるが隱匿してゐるらしく事件は十五日法院へ送致した

斷崖から 墜落
苦悶中に助けらる

【基隆電話】十五日午前五時半頃基隆市福川町一七九壽道路第二隧道入口高さ八十尺の斷崖から墜落苦悶してゐる內地人男があたので通行人が發見、屆け出でたので基隆署から急行檢視の後直ちに基隆醫院に擔ぎ込み目下加療中であるが、同人は濱砂町某本島人請負師方寄食中の大木松吉(三)と判明、自殺を圖つたものと思はれる

鐵槌で 重傷を負はす
妾のことから

臺北州文山郡新店庄直潭十八番地石頭(三)は十四日午前五時頃臺北市樺山町六八人力車夫曾任番(三)方に挨拶も無く入り込み鐵槌で曾を殴り重傷を負はせて逃走したが同夜十時頃新富町一丁目情婦林氏呂妹方に立寄る所を南署の古賀防犯係外二名が難無く捕まへた、渦氏阿(三)を見返らぬ爲要は喰ふに困つて淫淫女と成り街に出て居る內昔の情にほだされて居た高は見返りもせぬ娘ではあるが自分の不始末も忘れて此の亂暴を働いたものである

溺死體漂著

十五日早朝臺北市大宮町七八番地附近淡水河岸に本島人男溺死體が漂着したのを通行人が發見した所轄北署から北警部補林田巡査が急行取調べた結果右は臺北市茶町八五番地蔡甲木(三)と云ひ五月一日頃妾に逃げられたのを悲觀の揚句無斷家出をなし投水自殺を企てたものである事判明した

高山南署長岳父

高山臺北南署長の岳父が十五日朝內地で死去された由

臺北婦女會例會

臺北婦女會では十六日午後一時より稻江信用組合三階に於て月例會を兼ねて定期總會を開催するが當日は役員任期滿了で改選を行ふ由

ウエルカム

▲妖魔女の爲めの被害者は可なり多い様です何とか斷然御所置下さい(直淑の男同情者)▲北投の山手を無暗に掘り立て家を作る土砂が流れて川を埋るのをどうする(山あらし)▲杉山代議士上京下は盛ん▲臺灣野球大會臺灣チームの微慣的の實情を識れるや(認識不足生)▲三橋町墓は神聖なりや(不平生)▲宮內でギナが樹木を折るは困る取締られたし(築地代表)▲全基隆本島人野球團は本月中臺北へ遠征する談定(溶堅生)▲眞夜中のタクシのブーブーは惡質でなく安眠妨害(朝寐坊)▲五垣隣間の昭和橋を夜でも通らせて下さい(不便生)▲樂田女史演奏會の一般入場券は賣らぬ由です(樂)▲田中の爲め惱んでゐますが良い療法は御座いませんか(主婦)▲空間さん田鶴を拾つて西門市場前交番へ(拾主)▲十日夜榮町にて藤口を拾ひ榮町派出所へ(原生)▲ドイツ生ポインター白茶斑犬行方不明、御通知の方へ謝禮(電五七二番)

軍用犬(2)
塹壕戰に於て 殊に其價値は大
歐洲大戰の獨逸の例をひき 鈴木中尉の軍用犬學概論

ナポレオンは「戰爭は靴の鬪爭である」といつたが戰爭は人類の全智全能を傾倒せしめ凡ゆる兵器凡ゆる生産機關を動員する戰鬪の擴大……戰野の立體化は通信機關をして戰術の中樞神經たらしめたのだ、如何なる名參謀長の作戰と雖も通信機關なくしては前線部隊へ傳達する事を得ない巨大なる彈砲が出現すればそれに對應する堅固なる壕が研究される、更に又それを破壞する彈り砲か生れる、斯くして攻防に對する苦辛といふものが工夫さるるが如く通信機關、手旗信號、狼火、傳令、軍用犬、鳩、電話、無電、飛行機と發達して來たが之を防ぐ方法も種々と攻究され無電に對しては更に强力なる電波によつて妨害することが出來るのだ

―×―

之を實戰に徵してみても歐洲大戰前若しくは一九一一年前にはドイツは戰爭に於ける通信機關に對する凡ゆる研究が成されてゐたのだ、一九一四年大戰の火蓋が切られるや、ドイツは既にして成績を上げてあつた軍用犬の大群を戰線に送つたそして佛蘭軍が無電による通信の不完全さを發見して狼狽してゐるときドイツは整々として軍用犬によつて通信の完璧を期したのであつた 戰鬪開始の急報が全部を驅けて研究せるものの究極と努力の遺産が凡ての機關に勝つて敵を壓させるものの總和とは一致することがある、そして君か知る如く歷史は繰り返す 軍用犬の價値!それはたしか […] のだ

鈴木中尉の說は洪水の如く井に黑字は スタカリ魅せられてゐる 獨逸人は平常から軍用犬を飼育してゐた、そして青島の如き租借地、殖民地に於ては殊に左様であつたのだ、斯くて大戰の勃發するや老若男女一丸となつて祖國を護つたのであるが老いも若きも既に出征して男子の影をみなかつた家庭では白髮の老婆が飼育せる軍用犬の頭を撫しながら「よく聞いてお呉れ、お前にわしの一家のためにも國のためにも働いてくるのだよ、さあ行け […]

聯きにある、斥候又斥候の活躍も飛行機の威力の增大化と共に或は瓦斯其他の兵器の異常の發達のために其の傾向に在る、塹壕戰に於ては殊に軍用犬の價値は大となつて來る

―×―

十字砲火の火線の下では最も容易な戰の兵に向つての命令の傳達すら容易でなくなることは屢々である、斯かる際軍用犬の通信機關としての價値は頗る大であり更に塹壕が瓦斯、砲彈下に於ける警戒、斥候、傳令 […]

軍用犬といつても現在三種類がある、ドーベルマンピンシエールとエーアデルテリヤとシエファードの三種だ 其所にゐるテイムは純粹のシェファードに近い、ハリーも血が交つてはゐないがエリックは純粹のシェファードではない エリックを見給へ!毛に少しく癖が交つてるだらう、そして口を見給へ!鼠のやうな尖つた口ではないだらう、そしてテイムを見給へ!あの尖つた口と鋭角に突出つた耳そして眞直ぐに伸びた長い脚…彼等は狙いでゐる姿勢!あれでなくてはいけない、あれ迄に育成するには […]「グー…」命令一下 […]

天氣概況 (十五日)

本島は基隆と高雄が晴其他は曇りとなつて居ります

▲天氣豫報 (十六日)

一區(北部) 南西の疾風曇り時々驟雨
二區(東部) 南の和風曇時々驟雨
三區(西部)(南部) 南西の和風曇り時々驟雨
臺北地方 南西の和風曇り時々驟雨

(十六日) 基隆 滿潮 前 後 干潮 前 後 / 淡水 滿潮 前 後 干潮 前 後 [illegible]

商況(十五日)

米況

正米市況(前場)

▲一期蓬萊米 當限 不中 中限 七、二八 四車 先限 七、二八 五車
出來高 ―
▲一期丸糯米 出來不申

正米市場

一期蓬萊米 公定相場 當 七、三七 中 七、三七 先 七、二七 出來高 八車 七車 三車
一期丸糯米 先 不申
總出來高 三十七車

東京市況

▲一期蓬萊米 八月限 寄 七、七九 七月限 止 七、八一 不中
▲一期丸糯米 不申

大阪期米 ▲前場

節	當	中	先
一	二三四〇	二四〇一	二四五三
二	二三四二	二四〇〇	二四五五
三	二三四三	二四〇一	二四五四
四	二三四三	二四〇七	二四五二
五	二三四二	二四〇三	二四五一
六	二三四〇	二四〇三	二四五一
七	二三四二	二四〇六	二四五一
八	二三四二	二四〇七	二四五一
九	二三四二	二四〇七	二四五一
十	二三四二	二四〇七	二四五五

東京期米 ▲前場

	當	中	先
寄	二三四七	二四一八	二四七七
止	二三四八	二四二三	二四八〇
高	二三四八	二四二二	二四八〇
安	二三四三	二四一七	二四七二

神戶期米 ▲前場

	當	中	先
寄	二三四三	二四〇三	二四五七
止	二三四六	二四〇八	二四六六
高	二三四六	二四〇八	二四六六
安	二三四三	二四〇三	二四五七

株式

東京短期 ▲前場

銘柄	寄	引
東新	二〇八、一〇	二一〇、八〇
大新	一二一、〇〇	一二〇、六〇
鐘紡	二四一、五〇	二四二、七〇
鐘新	一一〇、八〇	一一三、四〇
日魯	七二、六〇	七三、九〇
日糖新	五〇、五〇	五〇、五〇
明糖	一〇六、三〇	一〇七、一〇
淺野新	三七、七〇	三七、九〇
日產	八七、三〇	八九、五〇
日石	六一、五〇	六一、七〇

東京長期 ▲前場

銘柄	寄	銘柄	寄
郵船	四七、二〇	同新	一六、四〇
富士紡	六〇、五〇	同新	二九、八〇
東洋紡	一五九、五〇	同新	―
日清紡	二〇二、〇〇	同新	五五、五〇
鐘紡	二三七、八〇	鐘新	一一二、五〇
日糖	―	同新	六〇、四〇
明糖	―	同新	六四、〇〇
新高糖	―	同新	二二、〇〇
帝糖	六六、五〇	同新	四三、三〇
明糖	一〇八、〇〇	同新	六八、八〇
麥酒	一一六、七〇	同新	四六、八〇
日魯	七三、四〇	同新	二七、八〇
淺野	七二、八〇	同新	三七、七〇
日產	八九、四〇	同新	六七、一〇
日石	六二、五〇	同新	二八、一〇
日本水	二八、三〇	同新	一九、五〇
東株	二〇〇、〇〇	東新	二一一、五〇

母ミジウ儀永々病氣ノ處本日午前六時永眠致候間此段生前辱知諸君ニ謹告候也
追テ告別式ハ六月十六日午後四時三板橋 […] ニ於テ […]
昭和八年六月十五日 臺北市榮町二丁目
男 宮山秀吉
親族代表 松井稔 高田玄二郎
友人總代 村崎長昶 大倉幸三 福井治雄 前田久吉
北臺自轉車商組合
榮町同心會
相互會

臺日案內

寫眞 營業用家庭用 寫眞機 特價一組六十五圓より 臺北市榮町 西尾商店
パテーベビー 中古特賣 臺北市榮町 フタバ寫眞機部
料理屋 電話四四三九 生そば 臺北市京町二 辨金 支店
藥種商 あせぼしらず 家傳 製造元臺北 市田
月やく 世界に誇る安全藥 臺北川端町 西山研究所
食料品 ビーフンは三峽米粉 臺北太平町五ノ四四 電三〇九三番
雜件 臺灣看護婦會 望まるる方は 電二一二六番
洋服タンス 販賣 臺北市榮町三日本
まさか屋商店 臺北本町一ノ一九 電一六五五
白蟻驅除 築地町一ノ四 電八八 旭商會
麻雀 臺北下奎府町三ノ一五 文藝堂
玄米精乳と牛乳は 長命軒 電一七九

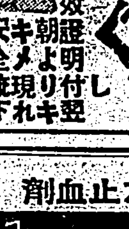
月やく 兩博士の藥效證明付 朝よりキメ現れキ安全流下の秘藥です 閉止困難の方はスグ御利用あれ 臺北壽町(東本願寺前) 和田山藥院臺灣分院

出た! 大衆流行歌 わしや知らぬ
專屬歌手 新ばし喜代三
西岡水朗詩・山田榮一曲
あのノド、あの節廻し、今や人氣の絶頂にある喜代三の特別第一回吹込盤はこれ!
吾等の歌 妾たちの歌 唄つて囃して 憂さも惱みも 追つぱらへ!
(レコード番號 一四〇〇)
(B面) 呼べばさへて (江口夜詩曲) 長崎秀夫
ポリドールレコード

藤澤の臟器製強力止血劑
トロムボゲン
子宮出血
(喀血、吐血、出血の治療劑) (本品は藥品)
國內著名病院中第一と認定す
三浦病院 中山立三氏推奬
特に從來手を束ねて傍觀せる前置胎盤、胎盤早期剝離、癌種性出血、出血性內膜炎、卵巣に原因する出血等に應用し始めて意を安じ得る理想的新劑なることを斷言して憚らず
內服用錠劑 (一〇錠 七〇) (二〇錠 一二〇) (五〇錠 二七〇) (一〇〇錠 四八〇)
他に皮下注射用・內服用粉末及液・貼布用粉末あり
株式會社 藤澤友吉商店

ダンゼン はやつてゐる 流行唄
十九の春
ホラ―― 聽えるでせう 唄つてるでせう ドコの窓からも アレが 十九の春です ネ 貴にいいでせう
十時雨音羽詩 八夜曲 ミス・コロムビア唄 西條八十 ...
松竹映畫「十九の春」主題歌
レコード 二七四〇九
コロムビアレコード

續殘月譜 (212)

志乃田廸司作　清水三重三畫

尺八の音（七）

「そ、そんな」
と、三子ケ浦、ぷつ、とふくれた。
「どうしてさ」
「わつし、わつしは、その、お霜さんが、お内儀さんに貰へると思つて居ますぜ」
「あゝ、あげてもいいよ」
「わッ、一足お先きに連れて行つてもいいでせう」
「それが三子ちやん」
と、おてるさま。
「何分、まだ、御主人のお許しを得て居ないからね」
「御主人の」
「さうよ」
「だつて、旦那さま、何處へいらしたか知れやしません」
「それだから、あたしが當分、預かつて置くのさ」
と、おてるさま、につこりして云つて。

「ね、お霜さん、あなたも、さう思ふでせう」
「えゝ」
お霜は頷いた。
「それ御覧」
「そ、そんな」
と三子ケ浦、慌てて。
「お霜、氣を持たせるものぢやないぞつ」
「おほほほ」
おてるさま、面白さうに笑つて。
「今から、そんなでは、お霜さんを内儀さんにしても、うるさいね」
「い、いーえ」
慌てて、三子ケ浦。
「わつしは、大切にします、大切に」
「だつたら我慢が出來ませう」
「ちえつ、又、おあづけか——」
「お預けではいけない？きつぱりことわる？」
「い、いーえ」
三子ケ浦、頭を掻いて。
「人が悪いや」
そして、小さく呟いた。
「へん、鬼の女房に鬼神と云ふことがあるが、旦那さまは佛さまのやうな方だ、これぢや、お内儀さんの方が、上だぞつ」
「何ですつて　三子ちやん」
「いーえ、何でもありません」
「でしたら、さつさと行きなさい吉次さんに追ひつけますよ」
「へえ」
「それ」
と、おてるさま、路銀を差出した。
「ありがとう御座います」
「さつさと先きへ行きなさい」
さう云はれてしまつてみると、三子ケ浦、なほも、一緒に、おてるさまと、旅がしたい、いや、お霜と旅がしたい、と云ふことは出來なかつた。
「そ、そんなら行きますが」
と、お霜に向つて、
「風邪を引くな」
「まあ、御親切ね」
おてるさまが、冷笑した。
「さよなら」
で、三子ケ浦、漸く眞剣になつて、やけに足を早めた。
しかし、三度ふりかへつて、お霜の姿を見ることを忘れなかつた。
「へへ、どうせ、他の女房だぞ、女房、々々」
腹立しさうに歩いて居て、
「あつ、こりや東海道の本筋ぢやない、えゝ構ふものか、行け行けつ！」
と裏街道へ、どし〳〵進んだ。

六代目の痛事
契約不履行の賠償◇◇二萬五千圓を要求さる

十二年振りに大阪入り目下歌舞伎座で近日大人氣の六代目尾上菊五郎大歌舞伎座出演が決定したとき大正十四年八月八千代座主吉田外之助氏と市村座株五百株を廻る一萬五千圓の貸與問題から大阪では八千代座以外には出演しない約束があつたのにと吉田氏から苦情が出たが六代目は「そんな事は知りませんぜ」と一顧だにせず、舞臺一杯な大見得を切つてゐたが三日午後突如六代目の宿所西區土佐堀舟町京屋旅館へ寺島幸三郎と六代目の本名宛の嚴しい内容證明書が屆けられた、差出人は勿論吉田氏で内容は契約不履行に依る損害二萬五千圓を五日以内に支拂へ萬一期日に履行無き時は手段を執ると言ふ意味の物で愈々六代目對吉田氏の問題は表面化するに至つた

チエロの名手マ氏來朝

現代フランス樂壇の生んだ世界的チエロ名手で我が國でもコロムビアレコードで馴染深きモーリス・マレシャル氏はストロークの手により九月に來朝、今秋シーズン劈頭に於ける我が樂壇に多大の收穫を齎すこととなつた、因みに氏は一八九二年デイジョンに生れパリ音樂學校在學當時から樂才を認められ卒業の翌年僅か二十歳で既にコンセル・ラムルオーケストラの獨奏者に取上げられ、その後歐米各地に於て妙技を揮ひ名聲大に揚がつてゐる

大震災の産物 バラック興行場 近く影を消す

收容五百人以上收容のバラック建て興行場は今夏八月を期限とするので不景氣の折から各方面でこれが延期運動を起してゐたが當局の容るるところとならず延期不能となつたので淺草三友館をはじめ市内館で本建築工事に着手するものが相當あり今冬迄にはいづれも面目を一新するが、五百人以上の興行場でも特に警視廳の許可を得て收容人員五百人以下に改築するものは本建築を免れるといふ

珍らしや—八重子我童の顔合せ
東京劇場六月興行「お夏清十郎」の八重子の娘お夏と我童の手代清十郎

歐洲に邦畫上映熱
◇聯盟脱退の所産◇

日本映畫の海外輸出は幾度か企てられてゐるが國情の相違とトーキー萬能の諸外國へ出すだけの作品がない爲め未だ微々たる成績の有樣だが國際聯盟脱退、日支紛爭等に依つて諸外國の日本の國情研究熱は次第に高まり最近海外に於ける映畫會社の日本映畫上映の要望は相當大きなもので目下松竹に頻々と問合せがあるが今度松竹にスモルク・ジヨンス映畫會社からハンガリーに日本のトーキーが一本も上映されてゐないので優秀なトーキーがあれば是非購入したいと註文を寄せて來たので松竹は目下輸出について研究中である

松竹蒙古探檢撮影班出發

松竹滿洲大進出の第一陣として新京滿洲松竹文社も六月一杯で準備を終へ設立完了を見る運びに至り、ニュース部滿洲常任班は十日より勤務を開始し、滿洲國より依頼の奥深蒙古探檢撮影班一行は今村ニュース部主任引率で四日夜東京驛から出發した、因みに派遣技師は武富善雄、行山孝吉他三名が蒙古に向ひ、栗林實、小倉金彌他三名が新京に常任するが常任班は四ケ月交代、蒙古班は任務終了次第歸朝すると

臺日俚謠

△妬けて叩くか夕立雨よ最合の傘かし蛇の目傘　東波　賓
△降るか五月雨街裏の雨か逢はで聞る身復霜らす　北投　文子
△待てど來ぬ夜の切ない胸を泣いて夜明す時鳥　北投　光
△赤い火元は京都大の舍の川原の水で消せ　東　刀矢生
◎梅も櫻も質持となつて松に落ちつく二十日月　かしく
（評）何んとも言ひ得ぬ深さを知る
追加吟
◇悟り開けば嬉しいもの上塵の浮世を咲く風も　如狂

公開欄

本欄は讀者の自由舞臺▲中傷は不可▲行數は十五字六十行以内▲匿名にても住所氏名は別に記入の事▲取捨は係に在り

佐野學の千思萬考と刑務所

閑知生

◇佐野學と云ふ思想者が刑務所で千思萬考の結果主義とか思想とかの轉向を決意し他の同志も段々心境の變化を來したさうで先づ轉目出度い事だ、彼等に罪ると云ふきは學問の自由とか思想に國境なしとか云つて家を忘れ國を忘れ日本人たることを忘れて主義の主張に邁進したのであらうが之は百思千考の結果で來た思考が大分足らなかつた爲であらう、佐野共者は自業自得で諦めやうもあらうが兩親春秋に富む無垢の青年にして十思百考もせずに尻馬に乘り遂に無二無二地獄の道を辿つたものや其父兄こそ誠に氣の毒千萬である
◇然し斯る不心得の先生や子弟には一刻も早く地獄を見せ千思萬考の餘暇を與へることだ、何千年の昔に支那の聖者は言つた「一不肖の子孫邪を働くに父之を恐れども爲に放めず郷人之を賞むるも爲に動かず師長之を教ふるも爲に變ぜざる聖合がある、然るに州郡司法の吏が公法を犯して求榮することになれば恐怖して其國を挫じ其行を易へる、故に父母の愛も以て子を敎ふるに足らず必ず州郡の刑罰を待つ要があるのは民は性寵愛に驕り威に服するものなるが故である要へば十仞の城は樓季の輕んずる所でも跛者は九仞の山は牧羊と雖も易く登る、きが爲め跛の牝牛すらも爽牧し易い」と誠し味ふべき至言である
◇吾等は刑罰萬能を說かんとするものではないが然し敢へて敢へて得ざるものは、佐野一味の所謂「千思萬考」をゆる〳〵重ねることのできる時間を與へてやる事も有效であると考へる、これ敢て世の識者に問はんとする所以である

レコード・オブ・レコード

伊藤道三

—七—

「ハイドン協會」設立の計畫が、昨年度に於いて成されましたのは一つには、彼の誕生二百年記念と云ふ意味からでもありました。同じくこれと前後して英H・Mはハイドンの二つの有名な交響曲「オックスフォード」及び「サロモン」をレコードし、發賣致しました、私は右のニュースと同時、直ちに註文を發して買つたのですが、何う云ふ譯か「オックスフォード」だけを送付して參りました。これは昨年十月、蓄音會で御紹介申上げました如く、ハイドンの數ある交響曲中でも流石に傑作の一つと云はれるだけに、内容及び形式の整つた美しさに於きましては、むしろ「驚愕」とか「クロック」などに比し、優れてゐはしないだらうかと思はれる位で、如何にも樂聖らしい素直さの内に、不思議にも粗野な感じはなく多分に優雅な、愛すべきもので、特に樂器編成などはハイドンの交響曲として、餘程進歩したものと云へるでせう。演奏のロンドン・シンフォニーは、この曲に全く打つて付けでワインスバクハと云ふ人の指揮も誠に率直な厭味のないもので就中第二、第三樂章などの美しさは音盤に盛られてゐます
◇
然を云へば、管樂器のソロが幾分おちるかと思はれますが、それは餘りにレコーヂングの美し過ぎるため殊更目立つのでせう日本ビクターも愈々二月新譜として發賣致しました、差當りこれなどは最も藝術的な、大衆音樂とでも云ふ可きもので極力推賞致して置きます次に第一回に於いて申上げました「バッハ四十八協曲」の内容を申上げますると、右は英國のザ・ドルメッシュ、ファウンテーションが、バッハの傑作「四十八平均率洋琴曲」及びクロマチック・ファンタシアのレコード化を計畫致しまして英國コロムビア會社と提携し、之れの吹き込にはドルメッシュ氏自身が當ることとなりました

新譜の流行歌

純國産をモットーの太平レコード社が新譜として發賣した流行歌の二曲は、白鳥省吾作詞をうけ全國流行歌界を風靡する本格的流行を示してゐるが「旅は道よ」はブルース調四分の三拍子のものでテンポとしてはタイトルの示す流浪の旅の氣分を出し「吹けよそよ風」はトロット調の輕快な中に哀を惜む情緒をもつたメロデーで伴奏もマンドリン系のカハイイ音のものを用ゐてゐる

ロバの耳

◇パ社に復社するとかメトロへ入社するとか傳へられてゐるスタンバドクも九月でなければ米國には歸らないとの事◇英國で撮影するサリー・アイラースは夫フート・ギブスンとの間に感情上のもつれが出來た爲に離婚するのではないかと豫想されてゐる
◇ジョーン・ブロンデル少しばかりの休暇を貰つたので東部地方に御挨拶旅行に出かけやうとしてゐたが丁度カメラマンの夫ジョージ・バーンズ氏も休暇を貰ひオレゴン州に釣に出かけるといふので彼女挨拶を中止して夫について釣に出かけてしまひ、天晴れスポーツ・ワイフの名を高めた
◇セシル・ドミル監督の次回作品は「ハウトル・クライ」と決定、パ社は主演としてリチャード・クロムウエルを契約した

新刊紹介

◇出版年鑑（昭和八年版）本年鑑は昭和七年一月から十二月までの一年間に出版された新刊圖書の目録を主眼とし、併せて出版界の情勢、統計類等を揭げ昭和七年度に於ける出版界の動きを概觀したものである、第一部の出版界一年史は出版界概觀、雜誌界、製本界、紙業界、圖書館界記録、逝ける人々或は又削除改題、休刊雜誌、豫約本紹介について會澤昌之氏と都山幸男氏、毛利宮彦氏が執筆しその他讀書週間選定圖書、圖書館協會推薦圖書、文部省推薦圖書、右翼推薦圖書等の書名を示してゐる、第二部は圖表化して卷頭にかかげてゐる、第三部が出版圖書目録、第四部は豫約配本目録、第六部名簿で新に全國學生新聞一覽、全國圖書館一年の二項が加へられてゐる、第七部は東京中心の主要出版業團體規約第八部が出版關係規約で數々一千頁を超ゆるものであらゆる部門に亙つて出版に關するものなら何でも判るといふ譯にあるから出版業者は元より一般讀書人の座右にすべきものであらう（四六判一〇九四頁、定價一圓、東京市神田區錦町三ノ一八東京堂發行）

最近著の新刊

△日滿往來（六月號）△島（六月號）△皆忠八十四法△まるめら（六月號）△ラヂオ・フレンド（六月號）△新興經濟（六月號）△書類（六月號）△土木 建築 雜誌（六月號）△協和（六月號）△財の雜誌（五月號）△聯盟政報（六月號）△文通時代（六月號）△京都の山林（六月號）△あらたま（六月號）△佛徒（六月號）△第六感（六月號）△借券月報（五月號）△發世（六月號）

名家敗退將棋（八八）

（鈴木氏一回勝二人目）

四段 △樋口義雄
平手先 四段 ▲鈴木禎一

△樋口氏持駒 飛歩

九	八	七	六	五	四	三	二	一	
△香	△桂		△金			△王	△桂	△香	一
	△飛				△銀		△金		二
△歩					△歩		△歩	△歩	三
						歩			四
			角	角					五
	歩	歩							六
歩					歩			歩	七
	銀	金	玉						八
香	桂						桂	香	九

（圖は前局指了迄の局面）

▲鈴木氏持駒 金銀銀歩歩歩歩歩歩歩

△六二飛▲六三歩△同飛▲六四歩△七三飛▲六三金△二五飛▲五六歩△二九飛成▲七三金△同桂▲七四角
▲樋口四段曰く　六二飛は眞に飛を逃げると云ふよりも先の味を作らないと益々後手を引いては明らかに銀損が響いていけません
▲鈴木四段曰く　六三金打は面い手で七四銀打を考へたが此方が敵飛が狹くなつて本筋と思つたが實際はどの方がよかつたでせう
▲樋口四段曰く　二五飛は七一飛と後手を引いてゐては益々損な手がある先を利かして敵玉に迫る方が勝つてゐませう
▲鈴木四段曰く　七三金は同桂と跳ねられて後手を引く譯見えてもも四角の出が相當嚴しくて充分であると思んで居ます
▲大崎八段講評　鈴木君が六三金と飛に當てる手で敵に武器を渡す大分心配してゐるが自玉は固い譯に手厚く見えても實際に飛さへ得れば充分である樋口君の二五飛は悪形にあらず得て七一飛と引けば六二銀と金を取り返し受けて問題にならぬ如何に苦しくとも攻めの味を作るが本筋である

桐生本お召五百反贈呈の懸賞

良人の癖の素探しは五月十日締切の處七月十日限りと變更致しました奮つて御應募下さい

答へ方

良人の癖の素は下の記事を御覧になればすぐ判りますから次の○○○○、○○○○に文字を入れて下さい。
○○○○バニシングクリーム
マスター○○○○クリーム

懸賞賞品

正解者のうち公平に抽籤して林長二郎選定の「桐生本お召」各壹反宛　五百名樣へ進呈
選外正解者へ漏れなくスターブロマイド各二枚進呈

用紙　マスタークリームの空箱の裏へ答と、新聞名及住所氏名を明記して三錢切手を貼つてお出し下さい。

良人の癖の素探し！

まだ結婚して間のない、若い會社員上原君は新妻桐江サンにはとてもやさしい良人なんです。でも彼氏には變にとるとエロ味のある癖があるのです。夫は行きかう他處の女性の何處に心引かれるのか小鼻をピク〳〵させて何やら滿悦するやうなことが時々なのです、是が桐江夫人の惱みだつたのです
でも友情厚い初子嬢が桐江夫人の賴で此不思議な上原君の癖の素をつきとめやうと、會社から歸りの上原君とうまく自動車に乘合せて奮闘したのです。處が初子孃の桐江夫人へ報告の結論はこうです「ホホやはり癖はできましたわ。でも惡い方の癖でないことは確かです」この報告に桐江夫人安心した譯か
「ね、初チャン私—今やつと良人の癖の素が判つたわ
「そう、もう何でつしやろ
「ホホ、そうらね、今でも初チャンの肌から匂つてるマスターバニシングとコールドの甘い香、ね、共香が、不思議と上原の癖のでる時に、きつと漂よつてる事よ、夫で上原のが見惚るやうな方は、どなたもみな初チャンの地肌のやうに生々して、お化粧も自然だわ
「あらアたちや上原様の癖の素は結局マスターのバニシングとコールドクリームつてことになりまんなア

期日　七月十日締切　九月號主婦之友、婦人倶樂部、婦女界、婦人公論誌上に發表します
宛名　東京市麻布區飯倉町　[illegible]美堂懸賞係

マスタークリーム
バニシング

▲バニシング
大・金五十三錢
中・金三十三錢

漢文臺灣日日新報

不論誰人當國諒別無善策
政府想可照現狀維持
首相對裁定感想談

十五日東京電。鈴木政友會總裁々斷。齋藤首相語左。裁斷之事。閱新聞方知。不論誰人爲之。想捨此無更好方法也。鈴木君擁三百名黨員。其中意見各異。料必難爲也。今乃非常時。不可紛糾。政府政黨宜一致打開難局。有謂余戀棧。不甘放棄內閣者。余實毫無此想。然現今狀態世上議論。未有謂可使政黨組閣之人。實不得不也。總之。裁斷亦只此程度故不拘黨出身閣僚之進退問題。大抵政府可照現狀維持也云々。

在位固艱難 究未可卽退位

東京十五日電。鳩山文相談。吾人代表黨。而入現內閣者。乃政友會支援現內閣意味。鈴木總裁今度裁斷結果。政友會立脚於國家本位政策本位。政府政策是則支援之。非則糾彈之。黨之態度既決定。吾人爲閣僚。實全不留眼中。既歸黨獨自地步。吾人在位。固有艱難之事。然若無何等名目。今竟驟難退位。今後政友會。當示確乎政策。要求政府遂行。若不見容時則斷乎排擊政府。黨以政策。與政府爭時。乃吾人退位時期。是時三士君。當與余同共行動也。

文部省希總長盡力
解決所關不涉既往
文相談京大問題

東京十五日電。京大問題。鳩山文相談。小西總長歸任。努力於法學部教授並學生之鎭撫。問題以此移於京都。今後文部省支持總長。祈其盡力奔走。而得成功也。解決所關。絕對不涉及既往也。

文部對京大
對立抗爭圓滿解決

十五日東京電。瀧川教授休職問題。文部省與京大對立。亙一箇月餘。敎育界一大衝動。此係社會問題。各方面非常注意。十四日午後二時四十分。文相官邸。西總長與文部當局作第三次會見。關大學使命及職員進退問題。兩者意見一致。文部省對京大對立抗爭以此圓滿解決。而京大法學部教授總辭職所關辭表撤回並學生問題等。十四日夜。俟小西總長歸校。總長極力慰撫。盡力於圓滿解決也。

檢事長退職
檢事長檢事 異動決定

東京十五日電。東京控訴院檢事長三木猪太郎氏。依年退職已決定。後任補充。來二十九日將發令。

一 大審院次席檢事 矢追 秀作
補東京控訴院檢事長
長崎控訴院檢事長 金山 季逸
補大審院次席檢事
東京控訴院次席檢事 三橋市太郎
補長崎控訴院檢事長
大審院檢事 吉田 正武
補東京控訴院次席檢事

鈴木總裁 近將訪首相

東京十五日電。政友會十四日以黨議。就與現內閣關係。決定以是々非々主義進退。鈴木總裁一兩日中。欲訪齋藤首相通告此方針。求首相諒解。

故孫氏大亞細亞主義
由各地華僑提倡宣傳
發老同志敬告同胞書

其一

在排日最烈之廣東地方。最近偏聞盛唱大亞細亞主義其濫觴起於故孫中山晚年對於神戶商業會議所等五團體所講演者。見於中山叢書。自二七一至二八〇頁。晚近南洋各地華僑。卽暹羅。印度。比律賓。遠至加奈太之華僑。奉此主義之會員凡三十八萬人鑑於中國々事日非。及白人之一味搾取有色民族膏血。毫無有王道。可令人欽仰之處。乃派遣代表者二百六十餘名。於本年四月二十三日。到廣東。展黃花岡孫文以下七十二士之墓。卽在墓前。誓行孫中山遺訓之大亞細亞主義云是爲救中國惟一正道。時而廣東方勵行抗日運動致有販賣日貨者。則處之以銃殺。對外無力。對內欺騙。但事嚴刑。宜其爲華僑之所不滿。華僑總數。約有七百萬衆。彼等皆離鄕背井。不忘其祖國者。然不忍坐視祖國之腐敗崩壞。乃計故總理大亞細亞主義之普及。置本部於廣東。組織主義宣傳隊二十二隊。欲派遣於各僑居之地從事宣傳。並頒布孫總理忠實同志老黨員。敬告全國同胞書之印刷物。茲爲介紹書中概要如左。

▲中國目前現狀。今日中國。多以抗日剿共之口號號召全國。自命志士。能參加此種運動者。卽視爲救國英雄。孫總理曾遺囑示吾人曰。革命尙未成功同志仍須努力。乃當此危急存亡之秋。軍政當局。仍若只知個人權利地位之是圖。人各藉國難營私。何有于國家大計。人民幸福安寧。是以目前禍患。不召而自至。先總理在天之靈。當何如哉。我等同志。忠實追隨先總理。奔走革命。三十餘年。身與財。盡獻於革命事業。今日關于國計民生。全無所獲。今日黨員中。徒知吶喊武力抗日。收回失地。勢必弄至無知可憐民衆。狂熱地。受人欺騙利用外一無所得。鑑於事實。現在被稱爲救國英雄者。其言行能無矛盾。能無愧于國家與人民者。有幾人乎吾等雖老。愛國雄心。未敢言衰。閱年餘來。當局與在野領袖之宣言口號。變幻無窮。非至愚之人。自能明瞭。如此而欲打開重々之國難。復興中華民族。恐無是理。

北華政治機關閉鎖
防空司令部亦廢止

十四日北平電。何應欽於十五日。閉鎖北平一切政治機關。對各軍給與。亦決復平時。前成立之北平防空司令部。十四日廢止。事經通告。

桃園郡街庄
籌自治展覽
設協贊會

桃園郡。去十三日。招集郡下街庄長。在郡役所會議室。磋商來十一月中旬將開之街庄聯合自治展覽會之協贊會組織事。及議展覽會時要設之自治。產業。敎育。衛生各館。概

拓務高官議自治制
中川總督提示腹案
欲再調査然後決定

東京十四日電。臺灣自治制度施行問題所關拓務省首腦部會議。十四日午前午後開會。中川總督提示左記諸項。

一、市及街施行自治制度。
一、市及街自治體議員。半數爲民選。半數爲官選。
一、民選議員有權者。以五圓以上納稅者爲有資格者。
一、實施期日。另行決定。

前後五時間。愼重交換意見。「本問題今日討議。鑑於臺灣統治情況。時期尙早」「實施可否決定後。欲移於具體的審議」其他「總督府腹案。過於杜撰。故本案難以審議」。開陳各種意見。未得結論。拓務省及總督府。更欲調査研究而再折衝。四時過散會。

五州土壠間
代表陳情
訪殖產交通局

五州米穀商同業組合代表者。林深(臺北)。張乾裕(新竹)。張顏察(臺中)。閣起夫(臺南)。謝大江(高雄)諸氏。十四日訪問殖產局。就左記諸項陳情。

一、落葉木及丸耦叭裝。欲制限藥袋。
二、藥袋檢查及配給。使各州同業組舉行。
三、拔石米表示法。改于袋面捺印。
四、輕減移出米檢査手數料

對此當局告以目下研究中而避卽答。又前記諸氏。十五日訪交通局。陳情。一、藥袋米載取十噸車。請認至百六十袋。二、運輸組合以外之米穀組合。亦于官線各驛構內。貸下倉庫建設施設地。

高市衛生課
豫防腸疾
注射二萬餘人

高雄港。來月將迎艦隊。市衛生課。十分注意衛生欲撲滅窒扶斯。對保菌者一萬人。及三年前。罹是疾者。並料理店。飲食店其他接客業者。飲食物製造業者。及乡罹該疾之區域內。勵行注射。人數按二萬五千。自十八日起十日間。又對各戶便所。每二日間撒布消毒液一回云

平賀部隊
奉天出發

十四日奉天電。平賀部隊於灤東灤西戰鬪。立赫々武勳。十四日未明。凱旋奉天。少頃後同日午後。分乘三列車。受官民多數送行。爲準備〇〇〇方面。再由奉天出發。

豫算編成方針
並概算提出方法

東京十五日電。大藏省十四日午後。在藏相官邸開省議。關明年度豫算編成方針並概算提出所關。協議結果。大體決定如左。附議十六日定例閣議。求其承認。

一、新規事項之要求限於緊要不得已者。
一、滿洲事件費。卽於滿洲國現狀。別爲銓議。
一、昭和九年度概算。限至昭和八年七月末日提出。
一、各特別會計。準前各項。提出概算。

又先般閣議。高橋藏相提案豫算編成意見書。爲藏相一個人意見。編成方針不遺漏。其趣旨之徹底。每有機會時。藏相將對各閣僚高唱。時局匡救費兵備改善我等。亦造此趣旨。務節約經費也。

中國軍若違反協定
則皇軍欲自由處置
陸軍參議官會同

東京十五日電。陸軍於十四日午後二時。在大臣室。開恒例軍事參議官會同。荒木陸相。說明日華停戰交涉成立後之軍部方針。停戰交涉之協定事項。概順調進步。關東軍不久將執所定位置。萬一中國若違反協定行動時。問題非僅關東軍對在北華中國軍之問題。卽日本對中國問題。斯時國軍不拘待關東軍。全然於自由地位。適宜處置。又列國之容喙。斷然不許。參議官會議。對陸相決心。表明贊意。又此問題中心。有[illegible]懇談。五時散會。

蓬萊米問題
開座談會

臺灣正米市場。臺灣米穀移出商同業組合。及臺灣米穀代行會社。乘大阪堂島米商視察團。爲視察本島米界來臺機會。訂來十七日午後一時。假鐵道旅館。主開最近內地米界事情。並蓬萊米問題所關座談會。又同座談會。官廳方面米關係者等。擬爲出席云。

淡水街有力團體
開築港磋商會
議偕臺北連絡陳情

淡水港築港問題。乃同地多年之宿案。全島實業大會。每年亦以此供爲議題。務期實現。迄今未見積極進行。淡水街有志。近因臺北總商會照會。提議共同陳情。促進實現。爰于昨十四日夜七時。假淡水街公會堂。由多田街長、盧阿山氏等發起。會集有志者五十餘名。就淡水築港期成同盟會所關事宜。開磋商會。交換種々意見議決以淡水街有力團體爲中心。連絡臺北商業會。總商會。商工會等。組織淡水築港期成同盟會。對關係當局。積極陳情。以期實現云。

臺北州下
警察課長會議

臺北州。訂來二十二、三兩日。開警察課長會議。傳達部長會議訓示。並磋商御警衛事務其他一般云。

警務部長會議畢
友部局長強起訓示
並議警衛諸事宜

警務部長會議第三日之十四日午前八時。續前日開會。平塚長官就議長席。開會詞後就

一、對保健衛生改善之意見如何

由各部長及課長答申。關此求堀田交通局總長臨席而就官營乘合車。及與地方廳連絡。對交通局。述各種希望。午前十一時。會議告畢。午後一時在府衛前。出席者一同撮影記念。然後磋商御警衛所關而告疾之友部警務局長。自午後強起訓詞。至午後五時終了。

聽取意見
大有所得
平塚長官談

平塚長官。自十二日十四日三日間。爲警務部長會議々長。會議緊張。且發揮十分能率。會議後平塚長官語人。[illegible]他事宜。而主爲事務上之磋商。各警勉强。而得聽取職員意見。大有所得。本島警察官。如理審或戶口調査。內地警察官所不知者。亦屬不少。此點不得不器其勞苦。而此番會議。此爲主要問題。各部長及課長。熟議互三時間他如勤務時間。或依其配置爲能率。以如何爲宜。各發表其研究結果。此係各州所定。信各有多大裨益也。警察官之增員。吾等亦有計及。且爲一同所望。然有豫算關係。殊如今日。財政逼迫之際。頗不易行。故望由警務局及各州總研究考察。發揮警察十分機能。要之各部長課長。各以元氣熱心會議殊覺愉快。余對各位之職務。切望以自信邁進也。

花蓮港街民
陳情請設置中學
街長與父兄會代表來北

花蓮港宮崎街長。因同地方民。希望在該地。設置中學校。乃齎其意向。去十三日。偕小學校父兄會代表中村五九介。森金西藏兩氏。公學校父兄會代表林玉器。吳阿慶兩氏等來北。翌十四日。歷訪安武文敎。小濱內務。岡田財務各局長。有所陳情。同日午後。更訪問木村就陳情主旨。試如左。現下花蓮港。或臺東。無一中學校。[illegible]異常焦慮。爲內臺人父兄共通問題。故有今日之陳情也。夫東臺灣小公學校卒業生數。大體與新竹同。然新竹有中學。交通極便。而東臺灣。卻未受此便宜。又八年度中學志願者。約二百名。因該地無中學。若有中學。[illegible]

無賴首領在樂仙樓
酣睡中被人殺害
兇手亦一無賴登時走脫

新竹市西門無賴漢首領陳法。年三十。素與其黨羽陳九門之子陳泉。年二十二不和。泉含恨。每欲乘機報復。去十三夜九時半見法在樂仙樓旗亭樓上。招待中港方面友人。飲至酩酊。在樓上酣睡時。卽下樓歸宅。携刃向法腹部刺入。深至達大小腸開裂。登時斃命。急登場。逃脫不知去向。警察署徹夜張非常線。繼續搜索中云。

購買金塊
州照會大阪府
回答事實

大阪十四日發本社特電。去十三日。臺北州刑事課長。向大阪府警察部。照會臺北市宮前町三丁目四十九番地陳水涂外五名等自去四月。至五月中旬之間。由大阪東區博勞町二番地植村時計店。購買金塊二十貫餘。屆事實否以是。據船場署調査。同店自本年二月二十八日至五月六日。售出金塊八貫百零四匁。時價七萬六千圓。臺北州。已接到回答云。

基隆市計畫
歡迎艦隊

第一艦隊艦艇三十餘隻。其訪問本島。期日漸迫。基隆市關係當局。現正忙于準備。接待方法。防疫施設。並商人暴利取締徹底等。著々進行。詳細此三數日中。集各團體代表者。磋商具體。而基隆市乘組員接待方法。已大體內定。本市內主要地十四處。設置無料休憩所。使鄕軍分會係官。聯靑訓生案內及斡旋。市寄贈給藥草。芭蕉。落花生等。配布市內各浴湯入浴券等。又對准士官以上約五百名

臺電架設高壓線
伐地上物補償金少
向臺電交涉終不得要領

臺灣電力會社。客年八月起。自竹山庄車店子。經鯉魚尾。透斗六郡。架設高壓線工事中。伐採竹山庄下崁字車店子村落共有林及民有地上物。本年二月中旬。由臺電送到竹山庄金四百六十二圓七錢。託分配于各權利者。權利者會地上物補償金。充伐去費外數名。云照損害查定額。補償金不達二十分之一。拒絕不肯受領。其後再三向臺電交涉。並無消息。去十二日。會貫外四十四名連署。向竹山郡守提出陳情書。郡守云是囑民事。諭其直接向臺電交涉。其事件如何。一般頗注視之也。

檢束醉漢

臺北市內宮前町某處醫師吳某(假名)年二十四。去十四日午前一時。在城內某珈琲店。痛飲泥醉。値市內宮前町派出所與巡查警邏中發見。乃檢束之。留置北署。至翌早。受說諭釋放云。

屏東白晝大火災
烈焰冲天延燒十戶
總損失萬餘金

去十四日。午後三時二十分頃。屏東街新源泰皮靴店。樓上突然失火。是時南風正烈。火焰冲天。適消防組。警察隊。壯丁團。關水龍趕至。已延燒十戶御蹈力鎭壓。至四時二十分。始告鎭火。總損失金額。不下萬餘金。就中新源泰皮靴店。臺南床理髮店。鹽町電氣店。新發益雜貨店。興美印刻店。捷勝茶舖等。各全燒。而豕商瓜。時工堂時計店。亦各半燒。發火原因未明。失火是處乃屏東街中心。失火當時。街民皆異常驚慌云。

旗亭主自請廢業

[illegible]南署留置。在安原部長之手査究。迨十四早。彼已痛悔前非。自發的申請廢業。而川中。後藤二女之前借金各三百圓。亦皆赦免。後藤之病體惡化。命其治療。店主爲消災。願負擔一切醫藥費云。

小路後街
獎勵整頓
授與表彰狀

臺南署。爲保持市街美化。勵獎清潔。整頓小路。及後街等。已過前報。去十四日起一週間。[illegible]

高雄刑事課
續派員到臺南
捕金塊走私犯

既報高雄臺南商人。通謀之金塊走私事件。日來高雄州刑事課。猶尙派員來南。搜捕同黨。如去十二日。田中刑事部長。帶李許兩刑事至南。捕獲本町二丁目銀舖林榮江外三名解歸高雄。十三日再獲永樂町三丁目李成金外一名以去。計自該案發生迄今被捕者。達十餘名。其主謀係高雄市旗後町謝上達。而金塊採收。均在臺南。陸續運往高雄。由謝設法私運至華發脫。聞所爲自昨年八月始。前後九月間數達五十餘萬圓。故株連如是其多云。

臺南公園
絞殺藝妓案
致唆者亦自供

去九日臺南公園發生之謀財害命。卽新町娼妓金爲閣妓女愛珍。被絞殺案。其後兇手羅期。致唆者黃先智。先後在高雄被捕。解拘臺南警署訊問。雖自知難隱諱。率直供承。謂紐獲當時。受良心之苛責係之款。彷徨時。在途中逢黃。教以誘出該妓。謀奪其金器濟急。羅惑其言。於金器入手時。分贈于黃云々。然黃則否認狡賴。堅不肯承。雖經當局嚴訊。卒於十二日。再經當局深爲辣手。久經警察補之研究。始吐實。所供與羅言合。當行[illegible]商行之店夥。北門郡西港庄人黃棍。適與其同宿。去十四日。署亦召其前往。審訊當晚黃羅之動靜云。

凶手羅期
父母俱番人

臺南公園殺妓女愛珍犯人羅期。父爲平地番人。母係與地番人。經已死亡。其姐嫁于鹽水街某氏。一年前。羅則在其姐夫處。盜大金走到高雄。就雇于吳海樹家。及高砂南自轉車店。平素有橫領主人帳項之惡慣習云。

墜車被轢死

高雄州屏東郡里港庄呂明和。年十九。去十三日午後二時半。由同庄土庫治水工事場。乘汽關車歸宅中途失足。由車上轉落線路上。右足關節下部及左腕靜脈。被轢傷。急爲舁歸其家。施應急治療。然因出血過多。未幾死亡云。

兩內地少婦
求救南署
主人強迫爲娼

市內南署。去十三日午後。有兩內地少婦。爲憫主人強迫爲娼。號呼求救。其一人。爲田中初子。原籍爲東京市麴町區紀尾井町六丁目六番地。年二十三。昭和六年八月中旬。向臺北市新起町一丁目四十五番地料理屋山口永藏年六十。前借三百圓。以四年契約。就雇爲針線兒。不圖受迫爲娼。至最近。纏頭吊。計有二千五百五十二圓。全被沒收。並不與零星費用。甚至衣裳費。紙代。亦不與。又一爲後藤好子。原籍熊本縣飽託郡日吉村高江四百八十一番地。現住基隆市日新町二丁目二十二番地。年十八。亦同前借三百圓。契約四年間。亦就雇爲針線兒。去五月十九日起。强受迫賣淫。纏頭吊三十圓。亦受其沒收。因兩人之境遇相同。乃忍恥共向南署哀訴。南署立將主人山口永藏留置。押收其證據書類。嚴重查究云。

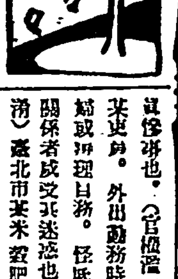

新營郡下某島巡。去三日捕一犯人。欲乘某車。押車夫對犯人欲索車資。島巡不冒是非。卽用官刀。擊其押車夫。傷其右臉。及左耳。使負治療四五日期重傷。一家糊口無々[illegible]貨慘死也。(官報溫川)關係有某吏員。外出勤務時。愛妻帶婦或押現月務。[illegible]賈碎米一車。每石六圓七十錢。詐取招徠大庄人某金百圓。被拘去。市實耶。(守法爲是)大國公吉田先生。七日登雨。恐生徒或一有失。一々抱之涉水員親切也。(父兄感激)

蘇澳

築港評議

蘇澳築港期成同盟會。去十四日午前九時三十分。假蘇澳公會堂。開評議員會。協議事項組合會務。並會則改正。及他築港促進諸要件云。

水泳練習

蘇澳公學校爲兒童水泳希望者練習。擬開兒童水泳練習會。其開會式定十五日午後二時。假南方澳海水浴場舉行。一、會員二年生以上希望者。及青年敎習生希望者。二、時間。每月午後一時起至同四時(三時間)。三、期日六月十五日起。七月四日止(三週間)。四、場所白米川。海岸。南方澳海水浴場。五、目的。指導初步水泳以資鍛育。

中壢

保正選舉

中壢郡自本月至來月。對郡下一部。選舉保正。楊梅庄既開始。而自四他區。猛烈運動以期獲得。據聞楊梅直轄第一保保正。營阿片小賣業。第二保正爲賦場受理人。第三保正林維田。因欲獲得利權。與保正黃祖賜相結託。暗中活躍。使第一、二保正落選。去月於保正會議席上。捏造無根之事而論議攻擊。被佐々木部長。說諭稍寢。維田之子。爲不能起用爲保甲書記。懷恨所泄。目下訪問各戶。揭言今回若當選街內保正。則免除保甲賦役等語云。

助手轢死

前日從北歸艋舺南下貨車。駛至楊梅驛構內。機關車助手栂木良臣。年二十七。在機關車上作業中誤墜車下。被車輪轢碾四指列斷。前後四部負重傷。因出血多。[illegible]云。

臺南

高工登山

臺南高等工業學校山岳部員。以近已入於登山季節。者番計畫將於來月暑假休校之際。組織登山團。分爲四班。各往名山大川探勝。其第一班。由阿里山而上新高山。二班登大武山三班登大霸尖山。四班則游[illegible]。各定七月十一日。由臺南出發。二十日前後歸校云。

簡易保險

臺南郵便局。本年辦理之簡易保險成績甚佳。如遞信部所指定全年份。須賢任勸募二千二百口。現不過數月。所剩僅三百口。預定至來月。便能滿足其數。觀諸昨年度。殊爲迅速是皆由於人民。智識程度向上使然。又當部定每日月平均須納一圓十五錢。然本下平均每日約一圓二十六錢云。

小使擒賊

臺南南門小學校小使陳神標。去十三日午後。方出校門之際見一壯大少年。於道傍方開一婦人錢袋。因其有可疑之點詢以物從何來。竟答係[illegible]者。陳遂將其捕送臺南警察署。[illegible]爲市內新町三丁目高某山之子高國際。年十七。該錢袋乃竊諸該校永山敎員者。署將其拘押。追究餘罪云。

車夫溺死

新營郡水牢庄潟裡人。以挽牛車爲業。林[illegible]與。年二十四。去十二朝十時半。因天氣炎熱道經臺南市郊外大林。糖業試驗所附近。見是處有一水溜。遂下而洗浴。爲[illegible]游泳。誤陷深處。竟被溺死云。

觀察航空

航空本部長杉山中將。者番爲視察航空事務。來南。定十六日午後三時餘快車。來南。訪問州警察部。並遊覽路名勝古蹟。卽於是晚六時十九分汽車赴高雄觀屏東航空飛行隊。隨行員大佐一名。中佐二名。少佐一名技師二名。屏東航空隊之巡視。以此次爲嚆矢。

會事

▲出阿里山國立公園協會主開得寮觀山岳會後援之新高阿里山天然色寫眞展覽會。及臺灣山岳會主開之山之資料展覽。訂來十七十八兩日。每日自上午八時。至下午四時。開於鐵道旅館。

人事

▲臺北市龍山寺。兼大湖大甜法雲寺。監院都後里昆盧寺三處住職之林覺力和尙。於月十三日下午六時半。在昆盧寺圓寂。年五十三。葬儀擬在昆盧寺執行。

▲廣東孫竹林陳水塔氏長男。陳邑許君(愛知縣醫科大學畢業)與石滿女士(東京醫專卒業)。夫妻此次于街內開業。去十四日起二日間。招待關係各界名士。及親朋等于廣東公會堂。

▲新社莊總林混烟茂才。故囘古稀壽辰。其長令郎林寅君。訂定來二十日午後二時。假臺中醉月樓。開擊鉢吟會。以爲內戚。

臺灣日日新報

本日夕刊共十二頁

發行所　臺北市榮町　臺灣日日新報社

商業登記公告

臺北地方法院淡水出張所

工事入札公告

總督官房會計課

行旅死亡人公告

臺北市役所

行旅死亡人公告

臺北市役所

大阪商船出帆

近海郵船出帆

は……船出帆

基隆直行

丸一組

ダンダンは風の妙藥

發賣元　信生堂藥房

東京市小石川區江戸川町一

鈴江特許法律事務所

臺灣の各位には御便宜を圖ります。

カーボニン　CARBONIN

傳染病の豫防に　食中毒に

和光堂

キンイ ABC　不易エービーシーインキ

万年筆用　スポイト付

青函入　赤函入

不易糊

不易糊工業株式會社

燈火・通信　ラヂオ用　ナショナル乾電池

松下電器製作所

毒蟲の妙藥　蛇頭石

蜂、毒蛇、南京蟲、ムカデ、蚊等にも是さへあれば

鳩居堂

カモ井のリボンハイトリ

臺灣總督府長官御賜　臺北帝國大學長御買上

ミノル式親王號

名譽金牌受領

用　ミノル式親王號　堅牢軽快

克　防錆之設備

見　一甲歩約二、三石之增加

故　價廉日本一之定評者當然也

輝臺灣全島

此勇姿！

細王舍第一工場

岩倉兄弟商會

祭祀公業の整理について
舊慣の儘放任は許されない

一

祭祀公業の整理といふ問題は其の精神の慈所に鑑み、其の必要が民に痛感せられ、總督府當局に於ても是れまで度々計畫されながら今日に至るも未だ實現を見ない事は甚だ遺憾な次第である。此の度び當局に於ては之を斷行せんとする議が持ち上つてゐる模樣であるが是非共實現されなければならぬ問題である。元來祭祀公業は本島獨特の制度であり、從つて先年民法、商法等を本島に施行するに當り、民法施行例に設けられたる祭祀公業は舊慣に依り之を存續せしむる事としたのも當時としては已むを得なかつたと言ひ得る。しかしながら斯くの如き不完全、不充分な舊慣のまゝに之を放任する事は法治的秩序維持の上から觀ても到底許さるべきものではない。祭祀公業に關する訴訟は頻出する狀態で有り、以て如何に祭祀公業が今日にかける制度として缺陷多きものであるかが察知し得られるのである。又一方に於て管理人の不明、其の他の場合には租稅の徴收上、國家としても甚だしき不利益を蒙つてゐる。公業の整理即ち明確なる調査と新たなる立法とに依つて權利關係を明確ならしめる事は多數本島人士の幸なるのみならず、爲政者に於ても是非共必要な事と申さなければならぬ。

二

現在、全島にかける祭祀公業の數は全島に於て二萬を超え不動產殊に土地は、全島耕地の一割を占むると稱せられ之を金額にすれば莫大なものになる。而して公業の主體たる派下は年を經るに從ひ其の數增し一公業の派下が數百人或は數千人に達するものがあり、從つて其の權利關係が複雜を極める事は想像に難くない事であり、又此の中に在つて管理人たるものが往々にして不正行爲をなし、紛爭を惹起するのも蓋し當然の事と言ひ得るのである。而も今日に於ては在來の祭祀の目的が忘れられ勝で、寧ろ祭祀の費用を支辨して餘剩の如く思はしめる傾向が少くないのである。更に經濟上の見地から觀て公業が膨大なる公業にあつては、各派下をして乖離なる財產たる事は其の主要なる財產をなす不動產に就いて其の融通を妨げ財產の利用を著しく取引の圓滑を害する結果となる。

三

公業整理の第一着手は先づ調査である事は申す迄もない事である即ち組合機關を設置し、祭祀公業の成立に必要なる條項、派下及び其の財產、公業財產の種類及び數量等に就いて調査を行ひ、且つ之が査定を行つて權利の限界を明確ならしめる必要がある。因襲主義を求とするに於ては時日と經費とが大いに節約し得るであらう。

四

次ぎに公業に關する不完全な、不明確な從來の慣習の代りに新しい立法を必要とする。公業に關する慣習は今日の時代に於て慣習法として認められ、遵奉しなければならない程明確な、合理的なものではなくて所なる寧ろ慣習に過ぎないものである。而して祭祀公業は法律上の取扱ひに於て未だ法人格を認められたものではないのであるが、此の點はその內部關係に於ても外部關係に於ても頗る困難な問題を提出するのである。法人として法律上にかける人格を認める事が立法手段として最も根本的な先決問題である。斯くの如くにして其の組織を法律を以て明確に之を定め、管理人の選任、權限等、派下及び其の他詳細に就いて明確な規定を設け、更に國家の嚴重な監督規定を定めるに於ては、容易に頻出する弊害を防止する事を得やう、法廷に持ち出される事件としては管理人の資格權限に關するもの派下なりや否やに關するもの、收益に關するものが最も多いのであるが此の事は將來の慣習の缺陷を暴露するものであらう。

五

明治四十四年より大正九年まで十ケ年間の統計に依れば公業に關する訴訟は一千二百餘件の多きに達して居り、最近に至つては派下の激增その他の原因により、更に增加してゐる。即ち財產爭ひの根源をなす樣なものである。兎に角祭祀公業の本來の目的は祖先崇拜といふ美風にあるのであるから、今俄かに急激な變更を加ふべきものではないが、其の精神を尊重しつゝ而も右の如き弊害の甚しきに鑑み新しい立法によつて合理的な改革を必要とする、即ち立法上に於ける法律技術の點に於て適當な對策を講じなければならないのである。更に又公業が不融通物たる事實は財產の利用を害する結果に徵して今日の時代に適應する樣に改革をなす必要がある。要するに當局は上諸種の事態に鑑み速かに公業の整理を斷行し、私法的秩序の維持を圖り取引きの安全、經濟生活の安定を圖る事は國家として當然の義務であると申さなければならない。

戰債問題に曙光
一時的ながら危機緩和
世界經濟會議(第四日)

【ロンドン十五日發電通】世界經濟會議第四日目の本會議は十五日午前十時三十四分(臺灣時刻午後五時三十四分)ロンドン地質博物館において開會されたが、十四日午後までの形勢ではマク英首相外各國代表の言及した戰債問題を中心にアメリカ代表との間に不穩な空氣を醸成し會議も開會數日にしてその前途に多大の暗影を投じたが、十五日朝に至つて戰債問題の解決に一道の曙光を認められ一時的ではあるが危機は緩和された模樣である、イギリス外相[illegible]ンス氏を議長として一時討議に入りポルトガル代表外相メマツク氏により皮切りされたダマツク外相は

ポルトガルは爲替相場が安定次第金本位制に復する、但し通貨金純分量の決定に關する權利は保留する

と述ぶ

物價の引上と銀價安定を熱望
日本のモンロー主義はここに云々したくない
宋支那代表の演說

次いで支那代表宋子文は

吾々は支那をして豫案の新時代の決定的一要素たらしむるため支那の消費力を增加すると共に支那國民の生活程度の向上に努力することを支那代表として責任をもつて誓ふ、又吾々は物價の引上げ、銀價の安定を熱望するものであるが、既に世界によつて嚴正な批判を受けた日本のモンロー主義は茲に云々したくない、斯る主義は吾々の國際外交の通念には風馬牛相關せざるものである、故に吾々はかかる外交政策に斷じて追隨するものではない、同時に國民的又局地的孤立政策を排斥する

宋子文は次に軍縮、安全保障に關する諸問題の滿足な解決を希望し更に他國の生產過剩及び物資の餘剩と支那の貧困不充分な購買力の缺乏等を述べた後

支那は資本の生產的利用に對しては可及的大なる機會を外國に提供せんとするものである、余は一方において支那の政治的、經濟的獨立を確保し他方西歐諸國の資本及び商工業に對し利益ある開發の分野を提供する方法を發見することは可能なりと信ず、個人としては金に關聯して他の物價が騰ると同樣に銀價も昂騰することを希望するものであるが、銀價の昂騰よりも更に重要なることは銀價を適當なところに安定せしむることである、故に金通貨の安定が求められると同時に銀の安定も求められねばならぬ、何となれば銀は支那國民の使用する通貨であつて支那四億の民衆に重大な利害關係を有するからである、支那としては外國品輸入を阻止せざる財政政策を維持する希望を持つてゐると共に爲替政策としては人爲的制限に拘束されざる政策を固守せんとするものである

英國政府の通貨政策を支持
カナダ代表の演說

次でカナダ代表ベネット首相起ちカナダ政府は本國英政府の通貨政策を支持する、又英、米が一日も早く通貨の安定を圖られんことを希望す、ニューヨーク、ロンドン間英米爲替の安定を待つてカナダ弗の安定を維持することを並に保證するものである、併し貿易上の通貨安定が行はれなければ國際經濟會議は結局失敗する外はなからう、債務國は今後も國際的貸付を爲すことを主張す、關稅休日案には贊成であるが現行高率關稅は當然引下らるべきである、單に一時的の關稅引下停止のみをもつて足れりとすべきでなく、一層低率關稅を確保するため速かに國際協定に到達せねばならぬ

超國家的な銀行設立が必要
アイルランド代表の演說

アイルランド自由國代表コンノリー氏は先づ英國に目標を置いて軍事的又は經濟的戰爭に於て武力又は實力が行使された所には必らずや恐怖と憎惡が結果し、引いては國際間の協力は妨げられることとなら、本會議は實行性ありと認められる限り非政策的方策をも試みるべきであるる國際決濟銀行をして世界各國爲替の動きを統制する國際手形交換所たらしむる可能性について研究すべきで若し國際決濟銀行が之に不適當なればかかる超國家的銀行の設立を考慮する必要がある

と述べこれで午前中の會議を終り午後三時より再開とし午後零時五十分(臺灣時刻七時五十分)休憩に入る

滿洲國不承認の回狀を發送
聯盟事務局から

【ゼネバ十四日發電通】聯盟事務局は滿洲問題諮問委員會の決定に基き十四日聯盟國及びアメリカへ、十四日の特別總會決議[illegible]の敢行を要請する回狀を發した、要旨左の如し

一、滿洲國は法律上は勿論事實上よりも承認せざること
一、これがため滿洲國が如何なる國際條約に參加することをも防止す
一、若し滿洲國がアメリカ政府へ不戰條約參加を申出づる時にはアメリカは必ず聯盟加盟國に諮り然して聯盟國は之に反對せねばならぬ
一、各國政府は滿洲國郵政發行の郵便切手乘客を公認することを避けられたし
一、滿洲國通貨を正式の場合に引用することを避けられたし
一、滿洲において特權を享受し支拂をなすことの危險を各國政府より國民に警告する案に就き各國政府において態度を決定せられんことを希望す
一、滿洲旅行者には正規の旅券を發給せず特別旅行許可書を與へられたし、滿洲在住者に對する返還の場合も亦同じ

日本が戰債問題で斡旋の勞を執る用意
公正な第三者の立場から
外務當局から表明

【東京十五日發電通】世界經濟會議は戰債問題を廻り果然歐洲諸國とアメリカとの間に氣不味い對立を齎し、歐洲の共同戰線にアメリカが如何なる切札を以つて對抗するか注視されてゐるが、外務當局は十五日政府の態度を左の如く非公式に表明した

戰債問題が世界經濟の癌たるは何人も認むるところで、帝國は經濟復興のため速かに合理的且つ妥當なる解決に到達せんことを望む、本問題は帝國直接に關與せず、飽くまで公正なる第三者の立場を保持し公正なる斡旋の勞を執る用意あるものなり

戰債問題の交涉七月頃に再開か
華府で先づ個別的に

【ワシントン十四日發電通】當地外交團筋より聞知するにアメリカはハル國務長官の演說に徵しても今次の經濟會議では戰債問題に觸るるを欲せず、イギリスを初め債務國よりの挑戰に對しても成るべく深入りするを避け戰債問題の再檢討はワシントンで七月頃行はるべく期待されてゐる、而して右交涉經路としては各債務國よりアメリカに對し正式に再審議の申込をなしアメリカは之に對し經濟會議後佛交涉と同形式で個別的商議に應ずるものと信ぜられ、右の結果支拂期日にある戰債年賦金の支拂條件につき或程度の考慮が加へらるるものと信ぜられてゐる

英米間に協定成立
英藏相、下院で聲明

【ロンドン十四日發聯合】チエンバーレン英藏相は十四日午後下院で對米戰債年賦金支拂に關し米當局との間に協定成立せることを發表しその內容を左の如く發明した

對米戰債年賦金支拂內金支拂として一千萬弗を純銀一オンス五十仙の割合で銀で支拂はんとする英國の提議を受諾した、右支拂に必要な銀は印度政廳から讓受けることになつてゐる

對米戰債は一千萬弗支拂ひ
英國の通牒內容

【ワシントン十四日發電通】ルーズベルト大統領は十四日左の如くイギリス政府の戰債通牒の內容を發表した

イギリス政府は六月十五日支拂期日の對米戰債中即時一千萬弗を支拂ひ而して未決濟分に對しては何等かの最終的解決協定に到達するまでは依然正式にイギリスの對米戰債支拂は經濟會議の成功に暗影を投ずることとなり、廣く政治的に重大性質を有する結果を招くに至るであらう

イギリス政府はアメリカ政府に可及的速かに戰債問題協議を開始することを要望すると共にアメリカ政府が右協議開催の時期及び會商地を通達されんことを要請するものである

五月中の外國貿易

【東京十五日發電通】大藏省發表五月中の外國貿易(朝鮮、臺灣、南洋を含む 單位千圓)

輸出	一六七、六一四
輸入	一八九、九三二
入超	二二、三一八

一月以降累計に於ては

輸出	六八七、九一三
輸入	九二二、九一三
入超	二三五、〇〇〇

產業中心主義で大衆の生活向上を圖る
新經濟政策の具體的確立を期し
政友會から近く宣明

【東京十五日發電通】鈴木政友會總裁により下された裁斷、即ち非常時に際し國家本位、政策本位にて現內閣の施政に嚴正な批判を加ふるとの方針により政友會は必然的政策更新の要に迫らるることになつた、依つて今後黨としては專ら政務の調査に全力を注ぎ新政策の樹立に邁進することになつたが黨で前田政務調查會長の手により調査研究を進めてゐた產業中心主義による新經濟政策の具體的確立を期し以て黨の新政綱とたすべく近く政務調査會[illegible]

從來金融資本主義機構の下において著しく財政の變調を來してゐるから今後この弊を打破するに努め以て大衆生活の向上を招來するため產業資本主義を中心として產業の發達を助成し引いて國家財政の不安を除去し極力財政の均衡を圖ることに努むること等を根本とするものである

首相との會見豫定してゐない
鈴木總裁の談

【東京十五日發電通】鈴木政友會總裁談 [illegible]

中心主義經濟機構に改むることも考慮せねばならぬ、財政首相との會見はまだ何等豫定されてない、向ふから來ればまた別問題だ

波蘭大統領の令息が公使
近く日本に赴任

【ワルソー十四日發聯合】ポーランド大統領令息[illegible]

豫算編成の方針
大藏省議で決定
けふ閣議で承認を求む

【東京十五日發電通】大藏省は十四日午後藏相官邸に於て省議を開き明年度豫算編成方針に關し協議した結果大體左の如く決定したので十六日の定例閣議に附議したる上承認を求むること になつた

一、新規要求は眞に緊急已むを得ざるものゝみに限ること
一、滿洲事件費は滿洲國の現狀に即し別に詮議すること
一、昭和九年度概算は昭和八年七月末日限り提出すること
一、各特別會計においても前各項に準じ概算を提出すること

尚先般の閣議に於いて高橋藏相より提案せる豫算編成の意見書は藏相一個人の意見として編成方針にはもられないが、これが趣旨の徹底に付いては機會ある每に藏相より各閣僚に强調する筈で時局匡救豫算兵備改善費等に付いても右の趣旨に從ひて出來得る限り緊縮の方針に力むる方針なり

ソ聯の抗議に近く回答

【東京十五日發電通】ボクラニチナヤ驛事件に關しソヴエツト聯邦ユレニエフ大使は去る十三日重光次官を訪問し解決を要望したが外務省關係部局會議の結果、北鐵讓渡問題とボクラニチナヤ問題とは別個の問題で、別個にソ聯邦滿洲國の直接折衝に依り解決すべきものなりとの意味を一兩日中に回答することとなつた

獨墺の關係極度に激化
ワ博士追放から

【ウイーン十五日發聯合】オーストリア政府は十四日深更ベルリン駐箚オーストリア公使館情報部長ワッセルベルク博士の國外退去を[illegible]

今や極度に激化するに至つた

日本產糖額二割九分減額
ラーボーン商會調査

【ニューヨーク十四日發電通】ラーボーン商會の調査によれば一九三三年度日本產糖額は[illegible]

四國條約の前途懸念さる
佛の意思表明から

【ローマ十五日發聯合】去る七日調印を見たる英、佛、獨、伊四國條約の將來につき佛政府では小協商國に遠慮を感じ領土の變更につき協議する意思なきことを表明したることは果然ドイツの感情を刺戟し獨は近く四國條約主唱者たる伊政府に對し抗議を發する模樣で調印後何日を出でず條約の前途が懸念さる

御警衛事務の打合會

警務局では過般の警務部長會議に於て御警衛事務に關する打合せを爲したが當時各州共まだ何等の腹案もなく從つて打合せも徹底せぬので來る二十四日改めて各州警務部長を召集して打合會を催すことになつた

英の對日態度注意を要す
若槻總裁が演說

【東京十五日發電通】民政黨の懇談午餐會は十五日正午から丸の內會館に開會、二百餘名出席、若槻總裁より左の如き演說あつて三時散會した

◇…最近色々重要な事柄が起り一喜一憂したが、その內日支停戰成立は誠に欣快に堪へぬ、支那の政治家が今後如何なる途を辿るべきかを熟考した上日支親善に致らしめんことを切に祈るものである

◇…世界經濟界の不況を打開すべく今回經濟會議が開かれたが、戰債、軍縮問題を解決せずして財界回復の相談をしても其の成功は疑はしいと思ふが是非成功させたいものだ

◇…イギリスの對日態度は最も注意を要する、殊に紡績業者を憤慨せしめてゐるが、わが國の內外非常時に際し渾身の努力をもつて解決せねばならぬ

◇…これがため諸君は適切なる政策を樹てて進むことを國民の前にはつきり表現し、時局匡救に當られんことを切に望む

專賣局交通局の官制改革案
近く閣議に上程

【東京十五日發本社支局特電】高橋事務官によつて折衝中であつた專賣局臨時職員制その他の官制改革案は既に法制局の審議を終り多分十六日の閣議に上提される運びとなつた、又交通局官制改正案(自動車に關するもの)も大體法制局の承認を經たので來週の閣議に上提されるであらう、從つて高橋事務官及び河合屬一行は十九日の便船で歸任する豫定である

人事

▲堤臺北州警務部長 臨時上京中の所十五日歸府
▲京野真太郎氏(東洋製糖會社重役)十五日來臺(朝陽號)
▲阪口主稅氏(臺中州警務部長)十五日夜行にて臺中へ
▲服村寬太氏(臺南州警務部長)十五日夜行にて臺南へ
▲石川由平氏(經濟タイムス社長)滿洲視察を終へ十五日臺北
▲杉山航空本部長外六名 臺灣神社正式參拜(十五日)

シナチク

東部臺灣即ち花蓮港に中學校が欲しいといふ聲があり卒業生なども多數出てゐるが、さて嫁がうとなると相手の男は高等小學校卒業といふ成る程聞いて見れば尤もな次第もある▲同地には既に女學校の設立つた具合、敢て學歷を云々する譯ではないが、これでは夫唱婦隨もおかしなものだ▲東部は臺灣でも特に內地色であることを特色とする、ここに居住するものは殆どこの地を墳墓の地としてゐる、然るに不幸にして物質的には中々惠まれずまして遠く臺北まで子弟を遊學させる事は出來ないものが多い、せめて自分達の二世にこの東部を護る次の日本青年に中學教育だけでも多く修めさせて置きたいと思ふのは國家的に見て我田引水とは思はれない、現在內地人數は新竹州よりも一千餘人も多い、若し中學校が設立されれば現在二百の志願者は數年で三百位には增加するであらうと見られてゐる、一々舉げられた理由はいづれも成程と首肯かれるものばかりだ▲そこでその筋の方を打診して見ると實否は先づ半々殺も結局は政治的に解決するに限ると思はれるが、この財政難の折にはと一寸首を傾けてゐるのもゐるらしい、或は思ひ切つて男女共學制にしたらどうだといふ說もある▲いづれ五年なり十年なり後には共學制問題も當然起きるものとすれば先に『東より』で花蓮港から先づ中等學校に於ける男女共學のトップを切るのも面白いだ

發明品 臺北工業學校の熱帶用冷藏庫『エコノボックス』 最上最安瓦斯消火ポンプ 臺北市本町(電二〇七六番) 北商會

萬漬物の調味料! 萬野菜の消毒料!! 專賣特許 糠漬の素 特效 味よく小ぶく うまく歯ぎれよく 臺灣移入元 三宅商會 臺北・臺南・高雄

銘酒 京正宗 藤田

外科 皮膚科 梅毒科 本町一丁目 一番瀨醫院(電七八九)

內科 表町二丁目 殿村醫院(電話一一五四番)

外科(入院隨意) 京町二丁目 大場醫院(電話二九八〇番) 大場辰之助

產科 婦人科(入院隨意) 京町三丁目(街道り) 鶴田醫院(電話二九七番)

眼科專門 台北表町二ノ八・電話二三四三番・鐵道ホテル正門前 入院隨意 塚原眼科醫院 醫學博士 塚原義夫

眼科 大和町四丁目(宮前北側) 筒井醫院(電話一九五番)

耳鼻咽喉科 臺北市京町一丁目新高堂南側 長尾醫院 電三六八七番

耳鼻咽喉科(入院隨意) 本町二丁目(博物館横) 藏田醫院(電話三三八七番)

齒科 京町一丁目一番地角通り 小林醫院(電話八八二番)

耳鼻咽喉科 榮町一ノ八 天野醫院(電話二四〇一番)

小兒科(入院隨意) 京町一丁目五二番地 關屋醫院(電話一六七二番)

內科 皮膚科 性病科(入院隨意) 台北市京町一ノ五三(郡通り)電話四〇八一 醫學博士 千本信次 千本醫院

外科(入院隨意) 本町三丁目 菅沼醫院(電話九五四番)

涼……味 「龍門峡の奇勝」で臺東線下内本鹿警備道路に在り峡谷の高さ二百餘尺……

北港の許氏が私費で國語講習所を建設

木造平家建の清楚なものを

【嘉義電話】北港郡水林庄瓊埔許助氏は嘗に國語普及功勞者として表彰された事があるが今回同部落に私費數百圓を投じ從來廟宇を使用してゐた國語講習所の不便と狹隘とを除く爲め木造平屋の講習所を建築した

見學生徒

高雄第一小學校生徒八十九名一行の澎湖見學團は十三日午前五時定期船輕快丸で來著十四、五兩日各所見學をなし十五日夜高雄に向け出發した

西村教育課長 部落振興會參觀

【臺中電話】目下來中中の新竹州教育課長西村德一氏は教化聯盟指導の部落振興會の狀況視察を兼ね十五日午後二時大甲郡西中庄部落發會式に列席した

屏東在郷軍人分會射撃會

屏東在郷軍人分會は十八日午前八時より（雨天の時は二十五日）警察射撃場で射撃會を開催及び三八式銃騎人練習その他につき種々協議する筈

屏東郷軍分會の射撃選手は七名

臺南在郷軍人分會支部主催で七月二日同市で實施される各分會競點射撃會に屏東分會よりの參加者は七名である

森林鐵道開通

【羅東電話】羅東營林所森林鐵道は先般の降雨で土砂崩潰し去る十一日來列車運轉を中止してゐたが復舊を見たので十五日午前九時から全線の開通を見るに至つた

高雄愛婦月例會

の準備を今回は一層發揮して歡迎する筈だと云ふ、右に就ては磯長、各部長夫人を筆頭に官民の各役員が非常なる熱心をもつて事に當つて居る

【高雄電話】高雄愛國婦人會月例會は十五日午前九時から婦人會館で開催州支部長以下役員三十名出席左記の事項について打合せをなした

一、愛國婦人會組織變更に關する件

二、臺灣本部事務所打合せに關する件

三、會員募集に關する件

四、第二艦隊歡迎接待に關する件

右艦隊接待については婦人會館並に日本間を開放し休憩所にあて浴場の準備もなし會員總出にて茶菓の接待をなすことになつた

艦隊歡迎打合

大磯廳長を委員長とし三浦街長を副委員長とする馬公に於ける官民合同の艦隊歡迎打合會は十四日午後一時から澎湖廳會議室に於て多數官民會合して夫々打合せ決定し午後四時散會した

艦隊歡迎準備

【高雄電話】井上海軍武官は來遊其の他の要務を帶びて十五日朝來高したのを機會に高雄市艦隊歡迎委員の參集を乞ひ十五日午前九時より州廳會議室にて艦隊歡迎について種々打合せをなした

十八日にプール開き

【宜蘭電話】宜蘭郡礁溪庄役場經營公共浴場に於ては先般來構内に長さ二十五米幅十三米のプールを新設中の所此程竣成したので十八日午前十時からプール開きを催し續いて土木協會寄附になる土俵開きを行ふと尚同プールは夏季は冷水を冬季は溫泉をそそぎ年中使用し得るやう設備された頗る便利なものである

澎湖愛婦會の艦隊歡迎準備

國防第一線地の愛國婦人會として常に目覺ましい活動をなして居る澎湖愛國婦人會では近く入港の第一二艦隊に對しては非常時に鑑み特に赤誠以て歡迎せんと先般來その資金を得可く慈善活動寫眞會等を催しき役員の活動を以つて開催する等その準備萬端が整つたので日本海軍に「馬公の婦人會の小母さん達」として名が通つて居るそ

國語講師『八十餘名に』新知識を授く

【嘉義電話】嘉義市では國語教育の向上を圖る爲め臺南師範學校訓導高山勝治氏外一名を招聘七月十二日より十六日迄の五日間玉川公學校に公學校職員及び國語講習所講師約八十名を召集し公學校に於る話方教授の理論と實際につき講習會を開く事となつた

記念童話會

【花蓮港電話】花蓮港童話會主催で國語の日記念童話會を來る十六日午後二時から花蓮港公學校に開催するが順序は左の通りである

一、會長挨拶　木村鉄吾

一、國語の日に就て　臺東廳視學

一、童話選は寢て待て　甲斐喜夫

一、童話友情　平井三蔡

一、童話憐れな友達　風間啓一郎

三菱の砂金試錐順調

【花蓮港電話】淺田三菱工業會社技師一行が調査しつつあるカレワン砂金鑛區一號は六月一日試錐開始以來順調に鑿を續け十二日迄で深さ百五十二尺の地點に達したので鑿を打切り來る二十一日から米崙四四の第二號の試錐に着手する、尚試鑿した土砂は東部を澗り元の箇所に充塡し選金した砂金は本社の技術部に送つて分析することになつてゐる

高工山岳部の『山の寫眞展』林百貨店で開催

【臺南電話】臺南高工山岳部では登山シーズンを前に十八日から二十一日まで臺南市末廣町林デパート五階に「山の寫眞展」を開催、同校昨夏の新高登山及び本島縱走にて得た寫眞を主として高山植物内地の冬季山岳寫眞等趣味豐かな寫眞多數を出品することとなつてゐる

新豐分會

臺南州新豐郡在郷軍人新豐分會では十六日午後一時より郡會議室に於て評議會を開催、昭和七年度收支決算及び八年度收支豫算の件、名譽會員及び役員補缺選擧、八年度分會主要行事

海上に漂流中オランダ船に救はれた

漁夫三名マニラから歸還

【高雄電話】十四日午後高雄入港の商船南洋航路ガンジス丸で大城琛七他三名の漁夫がマニラ日本領事館から送還された右は高雄市鹽埕町五丁目畑大次所有の發動機船惠福丸の乘組員で三月上旬南洋方面に出漁中機關に故障を起し比島に漂着修繕の上三月十八日高雄歸港の途中又もや惡風に遭ひ海上に漂流中オランダ汽船に發見され三月二十八日再びマニラに送還されたので船體を放棄し身體丈け歸つて來た遭難者である

馬公の上水道終日給水する

艦隊入港中は

水源水量不足に依つて一日午後一時より同二時迄一時間給水を實行して居る馬公水道では七月五日から十三日迄九日間艦隊入港に際し依つて到底此一日一時間給水では一般の需要を充たすことが出來ぬので此期間丈けは是非終日給水をされる樣一般の熱望なので街當局に於ても常然過ぎた此要望に對しては大なる犧牲を拂つて此期間終日給水とする模樣であるが[illegible]

大甲帽講習會

臺南州斗六街方面委員[illegible]

花蓮港高女の父兄會

花蓮港高女では教育の徹底を期するため職員の家庭訪問、花井展覽會、音樂會、保育講習會等によりて機會ある毎に父兄との連絡を計つて來たが今回趣を異にした父兄會を[illegible]

に係る大甲帽編講習會は非常な人氣で申込者殺到するといふ有樣で街當局も之に鑑み來る二十日に第一回講習生の修了式を行ふと共に更に第二回講習會を行ふことになつた

花蓮港の二つの問題

[illegible]

水泳講習會

澎湖廳主催に依つて末松勝氏を講師とする水泳講習會は六月十四日より同十九日迄觀音亭海水浴場に於て開催されたが受講者多數であ る因みに澎湖支部の同講習は別に

銃器密賣犯人首魁は巧に逃走

連累二名羅東で逮捕

【羅東電話】花蓮港廳玉里支廳管内に於る銃器密賣事件の有力な容疑者として羅東街に於て一本島人を逮捕玉里に押送したことは既報の通りであるがその後取調べの進展に連れ圖らずも密賣した銃器十二、三挺の中約十挺は羅東、宜蘭兩郡下から送り出されたことが判明これが捜査のため玉里支廳から理蕃係主任野々田警部補が羅東へ出張し羅東郡に取調べを續けてゐたが逃走者二名を擧げたのみで首魁と覺しき本島人二名が風を食つて何れへか逃走したため一先づ捜査を打切り右二名を護送して十五日午後花蓮港に引揚げた尚右銃器は密賣の目的を以つて私製されたものでなく土匪の使用してゐた古い村田式なしかも殆ど銃身だけのものを各方面から捨値同樣で買ひ集めこれを玉里に密送同地の蕃丁の手を通じて五十圓内外の高値で賣却したものである

國旗掲揚臺を娘の母校へ

【羅東電話】北港街謝鄭案氏夫婦は先般鄕里に嫁付いた令嬢が死亡の爲め母校である北港小學校に國旗掲揚臺を寄贈する事となり先般來工事中であつたが鐵筋コンクリートの見事な掲揚臺がこの程完成した

開催され適當の時期に大會を開催の筈

戸税生産調査

臺北州基隆郡瑞芳庄では昭和八年度の戸税生産額調査會を去る十四日午前九時より同庄役場に開催、州よりは稅務課長代理嚴松稅收係長が臨席、協委員二十七名中二十二名の出席を得た好成績で定刻一同著席先づ宮川庄長が開會の辭を述べ新興瑞芳の發展と本年度の戸税生産調査大略の説明があり、調査員八名をして各分擔區域の生產表を、該當區總代に提出し相互熱心に審議した結果豫想以上の好成績を得た、因みに該庄は鑛業地帶の關係上異動もいたつて激しい故調査上甚だ困難なる點は各總代が感服し同十二時

虎眼檢診

【花蓮港電話】花蓮港廳衞生係では十五日から三十日までマダアン部落民四千二百名に對し松本醫務囑託立會の上トラホーム檢診を行ふが七月末日で患者の整理を終へ八月一日から診療をなすと

頃終了した

焼けて太るか

屏東街外れで三日前の火災に屏東にはあつたが五戸燒いた[illegible]

と言つた時三時二十分頃には天に沖する黑々の黑煙が街を掩つた▲それが折柄の烈風に煽られて四邀へ[illegible]

嘉義のチフス三倍の發病者

一齊に豫防注射

【嘉義電話】嘉義市内の腸チフスは例年に比し約三倍の罹病率を示し市民に脅威を與へてゐるので十六日より七月三日迄に亙り全市民に對しチフスの豫防注射を行ふ事となつた

チフス豫防注射 三萬一千餘人へ

十六日から行はれる臺南市のチフス豫防注射は數へ年三歳から五十五歳まで三萬一千六百人に對し左の日割で實施される

△十六日―末廣、壽、開山△十八日―錦、大宮△十九日―南門、新町△二十日―明治△二十一日本町△二十二日―永樂

青葉團員の野營生活

臺南州斗六街木島人側の靑葉團では團員の心身の鍛錬を計る爲め十七日始政記念日の佳辰をトし團員打揃つて内林水源地に於て第一回野營生活を擧行することとなり、野營生活中にテニス試合、體操、野球試合、ピンポン試合、遊戯、體操、野球試合、ピンポン試合果物狩り等の娛樂をなし尙將來に座談會を開催し、衞生講話を行ふと五日より七月一日まで同地公學校で國語を主として娛樂、唱歌の練習等を行ふ

麟洛女子青年團國語其他補習教育

屏東郡長興庄麟洛女子青年團は十て遊戯、國旗掲揚、音樂體操、ラヂオ體操、デンマーク體操、午前九時二十分から五十分まで講話、午前九時五十分から十時音樂會、午前九時五十分から十時二十分まで作業、十時二十分から十一時五十分まで講話、終了後花井展覽會等であるが要するに一寸目先の變つた父兄會を催すわけである

番子寮青年團總會と學藝會

屏東郡長興庄番子寮青年團は十七日午前九時より同地公學校で總會を開催し終つて午後一時より學藝會を催す

勤續保甲役員表彰

臺北州文山郡警察課では來る十七日始政記念日を卜し午前九時から郡會議室に於て勤續保甲役員の表彰式を擧げ記念杯と賞狀を授與し將來一層の奮勵努力を爲さしむることになつたが此の表彰榮譽を荷ふものは左記の通りであるが就中功勞顯著にして他の模範となるべきものが數名あるので此等に對しては特に州に進達し推賞の道を講ずる

▲三十年以上勤續者保正八名、甲長十名、壯丁一名

▲二十五年以上保正八名、甲長八名、壯丁一名

▲二十年以上保正一名、甲長二十四名、壯丁四名

▲十年以上壯丁六名

十五の妻女

面當に自殺を圖る

【臺南電話】臺南市高砂町三の二八何順吉の妻何李氏鍋（一五）は十四日午後九時半頃自宅で消滌用の漂白粉を嚥んで自殺を圖り苦悶中を家人が發見醫師の手當の結果漸く一命は取止めたが夫婦喧嘩の末面當の自殺らしい

治水工事苦力給料に命取らる

機關車から顚落して

【屏東電話】屏東郡土庫治水工事人夫里港庄七七一盧阿和（二三）は十三日零時半頃機關車に便乘して土名草潭埔附近に差かかつた所同日受取つた給料を取落したのに氣を取られて線路に墜落し左大腿部他一ケ所を轢傷自宅に擔ぎ込まれたが出血多量で午後四時死亡した

經理檢査

臺灣軍矢部經理部長一行は澎湖各部隊經理檢査として定期船登岐丸で十三日來澎丸八旅館投宿各檢査を終へ十五日夜一行は高雄に向け出發した

祭典費を節し國防獻金へ

【馬公十五日發電】澎湖廳白沙庄吉貝島は本年の旱魃で農作物には相當の影響あつたが漁業では近來にない豐漁の爲め同島民はこれを御盛ひすべく十四日馬公から城隍爺を勸請し、祭典と共に村芝居を行つたが費用を節約して金三十五圓を國防獻金となすこととなりその取次方を馬公支廳に依賴したといふ右に就き阿武支廳主任は部落民擧て而も自發的にかかる美擧に出たことを大いに稱揚してゐた

商工會役員會

澎湖商工會では十二日午後三時か

ら融通信用組合樓上にて役員會を開き左記事項に就き種々協議決定する所あり同夜旗亭乙媛に於て懇親晩餐會を開いた同日出席役員は曾長井手英孝、顧問三浦光次、役員上瀧利雄、原平雄、大久保誠三郎、稻田岩一郎、佐々木新太郎、稻田幸太郎、西宗直次郎等の諸氏であつた

協議事項

一、近く來臨に於て開催の實業大會に出席並提案事項の件

二、艦隊歡迎に關する事項其他打合事項等

米穀座談會

【臺中電話】目下來臺中の大阪島視察團一行十五名は十五日午後零時十四分臺中驛著直ちに各方面へ挨拶廻りをなし午後三時より市民館に於て行はれた臺中州米穀商同業組合主催の視察團歡迎米穀座談會に出席した

讀者福引引換

本社の三十五周年記念讀者優待福引當籤者にして未だに福引引換を本社へ申出でこれなきもの多數あるが引換へ期限は來る卅日限りに付此の際至急本社へ申出でられたし

會事

△臺中州彰化街南郭第三區振興會は十五日午後二時より當地の名所節孝祠内に於て發會式を擧行した

人事

△坂口警務部長 警務部長は十六日出北中の坂口警務部長は十六日午前三時臺中驛著歸任（臺中電話）

△農林省技師白井勇、同技手江畑元一郎二氏 は米穀事情調査のため十九日來花、豐田、吉野の產業組合を視察の上タロコに入り二十二日蘇澳に向ふ筈（花蓮港電話）

萬なかだち

求職一件一回　壹圓貳拾錢　其他一回　壹圓七拾錢　匿名　倍　額

滿洲語講習會員募集 詳細は電話一〇七二 淺野

家庭教師 出張教授致し升 經驗有確實人物 川端町二六四 正城

ボーイ入用 希望者至急御來談 京町三 電七九七番 京町食堂

内地人女中 十八九歲本人來談 在社 姓名

理髮見習生 至急入用 十五六歲位 夜間是日社理髮部

紙文具店 日下發泉中 賣る 其他 有 の 甲 見上 町本通 商 工銀行前 下 部 宮

伏見直江 自傳小說發表

スクリーンに咲く名花、今を時めく全盛の彼女にかうした過去があらうとは？キング七月號で大暴露!!

宮内省侍醫伯爵村博士創製

霍亂痢疾 ヘルプ 腸胃カタル 最良藥 吐瀉・澁り腹に効く 下痢・腹痛

定價 二十錢 三十錢 五十錢 一圓 三圓 大

●齒痛に頭痛はガオガンで治る●

りん病 効め速き リベール 内服數時間後に青き尿を出し尿道の淋菌死滅し放尿と共に排泄す因て「うみ」去り痛み忽ち消散す 五日分一圓 七日分二圓 十三日分五圓 大阪市 竹村 全國藥店

此道健康に通す 朝夕の一杯 心も安く保健に 白玉ホワイトワイン 純良白葡萄酒 製造元 兵庫縣 江井ケ島酒造株式會社

ラヂオ欄

今日の番組

臺北(AK)周波 八七〇
臺南(BK)周波 七二〇

午前の部

【六・〇〇】朝の挨拶△ラヂオ體操△今日のお天氣のお知らせ臺北測候所發表

【八・〇〇】全國氣象通報（東京）

【九・三〇】一、家庭百科問答〈困難な洗濯物の洗除△家庭で出來る納豆の作り方

【一〇・一〇】家庭料理獻立（黒田小梅發表）△肉の〈ツト焼おろし大根△冬瓜の胡麻、胡麻みそ

午後の部

【一一・〇〇】日用品小賣値段臺北市西門市場發表、臺南市西市場發表

【一一・五九】正午の時報△氣象通報（臺北のみ）臺北測候所發表

【〇・一〇】放送局編輯ニュース

【〇・二〇】晝間娛樂時間（レコード演奏）（臺北のみ）常磐津「三保松富士晨明」淨瑠璃常磐津松尾太夫、三味線常磐津文字兵衛上調子常磐津梅次、和洋合奏、

夜間の部

【〇・二〇】晝間娛樂時間（レコード演奏）（臺南のみ）未定

【一・〇〇】氣象通報（臺南のみ）臺南測候所發表

【六・〇〇】子供の時間（臺北）兒童劇、聖劇、聖なる燈二幕弘法寺日曜學校、所、中印度、或る國王の王座のほとり、時、佛在世當時、或る秋の日の午後、配役荒める國王藤生幸枝、囚はれの王女石川敏江、侍女齋藤允子、坂本都子、臣月形都子、演出指揮筒井正一、佐藤梓子、效果田久保勝江、伴奏井上文子

【六・三〇】講演（東京）未定

【七・〇〇】英語講座第二十一講吉見猛

【七・三〇】蓄音器講古（臺北）朱央齊山雅鴻鶴

【七・五五】筑前琵琶（臺北のみ）鶴ヶ岡小泉旭央

【七・五五】常磐津（臺南のみ）藤娘、淨瑠璃園子、久松、三味線西川古錠

【八・一五】端唄（臺南のみ）唄梅野、三味線笑子

【八・三〇】時報（東京）

【八・三二】新日本音樂（臺北）一、協奏曲、君が代變奏曲（宮城道雄作曲）箏鈴木貞子、ピアノ種子田節、二、歌謠曲イ、コスモス（與謝野晶子作詞、宮城道雄作曲）ロ、雲のあなた（玉置光三作詞、宮城道雄作曲）箏及唄鈴木貞子、尺八助奏北川綾風、三、協奏曲、櫻變奏曲（宮城道雄作曲箏獨奏鈴木貞子、伴奏ヴァイオリン岸市郎、同種子田節、チェロ秋山正榮、ダブルベース齋藤高

【九・〇〇】歌澤（臺北）レコード演奏一、初音、二、茄賣り、三小町姫、四捨小舟唄歌澤相模、三味線歌澤寅右衛門

【九・二〇】氣象通報臺北測候所發表▽今日ニュース（臺北のみ）△放送局編輯ニュース（臺北のみ）▽臺南新報ニュース（臺南のみ）▽公示並告知事項▽明日のプログラム發表

臺北のみ

お晝は―

常磐津　三保松富士晨明

淨瑠璃　常磐津松尾太夫
三味線　常磐津文字兵衛
上調子　常磐津梅次

八幡宮石段で不慮の死を遂げて、世は北條氏の手に歸した故事をうたつた悲壯なる曲

北の曲で豐後大掾が常磐津小文字太夫の頃、古河默阿彌が詞になつた三保の松原の說話を淨瑠璃にしたもので、作曲は六代目岸澤式佐でなか〳〵粹な淨瑠璃である

臺南のみ

常磐津

藤娘　—夜七・五五—
淨瑠璃　園子
同　久松
三味線　西川古錠

家庭料理獻立

午前十時十分（臺北）
黒田小梅發表

▼肉のヘツト焼おろし大根
牛肉三百五十瓦、大根一本、醤油、ヘツト、鹽
▼冬瓜の胡麻みそ
冬瓜百五十瓦、白胡麻〇・〇九立、味噌百瓦、玉子一個、煮出汁〇・〇九立、砂糖、鹽

君が代變奏曲

新日本音樂

協奏曲（宮城道雄作曲）

夜八・三二
一、箏　鈴木貞子
ピアノ　種子田節

國歌君が代を主題として變奏せる曲で、箏の三重奏である、自然に箏曲種に現る邊りは云ひ知れぬ情味を添へてゐる。原曲は箏三部及十七絃の三重奏であるが、今夜のピアノはこの第二部をその儘演奏したものである

二、歌謠曲イ、コスモス（與謝野晶子作詞、宮城道雄作曲）ロ、雲のあなた（玉置光三作詞、宮城道雄作曲）箏及唄　鈴木貞子　尺八助奏　北川綾風

イ、コスモス

すこしつめたくにほはしく
清くはかなく、たよ〳〵と
コスモスの花、咲く咲く
秋の心を知る花か
薄桃色に、咲く咲く

ロ、雲のあなた

雲のあなたに、阿波の山見ゆる
遠くかすかに、眉の様
白帆むきます、波をこえて
阿波のお國へ、はるばると
風は波打つ、月はくれかかる
暮れりや漁火、赤うござる

三、協奏曲、櫻變奏曲（宮城道雄作曲）
箏獨奏　鈴木貞子
ヴァイオリン　岸市郎
同　種子田節
チェロ　秋山正榮
ダブルベース　齋藤高

「さくらさくら」をモチーフとして八段調に變奏されたもの、この曲は第一第二箏及十七絃であるが、今晩のは第一箏を主とし、他は西洋樂器を用ゐたもので、箏はこれに一種低三部氏が最低音部を配器したものである

端唄　【夜八・一五】

唄　梅野
三味線　笑子

一、からくり
からくりの、ぱつとかはりしお前のこころ、かげで絲ひく人がある
二、待つ身にも
ないが、せめて歌の文句まで、ところありそに潮く千鳥、しをらしいではないかいな
三、浮名立てじと
浮き名立てじと口先でわざとけなして或る時は、腕でのろけて知らぬ顏、喧するさへならぬとはほんにうるさい人の口

筑前琵琶

—夜七時五十五分—
鶴ヶ岡　小泉旭央

平家を滅して遂に覇權を握つた源頼朝より三代、源實朝が

輝く眞心の兒童劇

聖劇「聖なる燈」二幕

所—中印度或る國王の王座のほとり
時—佛在世當時或る秋の日の午後

配役

荒める國王　藤生幸枝
囚はれの王女　石川敏江
侍女　齋藤允子、坂本都子
臣　月形都子
演出指揮　筒井正一
　佐藤梓子
效果　田久保勝江

伴奏　井上文子

父王を殺し母までもおしこめた惡王アジヤセが世尊の遍き御敎へに接して、過去の一切を懺悔して憎しみから愛へ、邪惡から和樂へ戰から笑ひへと廻心して行く入獄の場面を劇化したものです。佛敎のお諭しによつて、隣國の姫を放した王は却てが平和に包まれて行くのを見て如何に好んだ兆でせうかくて敵國に燃ゆる王の獻じた燈の美しいそれにもまして「まごころをこめて」した貧しき乙女の獻燈の輝かしくも聖しき事よ

歌澤

レコード演奏

夜九時（臺北）

唄　歌澤相模
三味線　歌澤寅右衛門

一、初音
初音きかして聲つけ鳥や、ひとのこころも白梅の、かごとがましくうれしなき、エエじれつたい、聲の浮き世か、うき上のこひか、ちよとひとふで、ちらし文

二、茄賣り
眼に青葉山ほとゝぎす初がつを、卯の花、さみだれの、ふるやの軒におとづれて、初風の音、夕顏の花、藤豆いげん白粉の、花賣る聲のおもしろや

三、小町姫

四、捨小舟
歌詞略

戀の湖の月は濡れ小舟、新造まり潮のうきふしに、おしよろ繁り及び

井上六段歡迎棋戰

六段　井上孝平氏
三子　初段　龜ノ井宮里氏

【第五局の五】

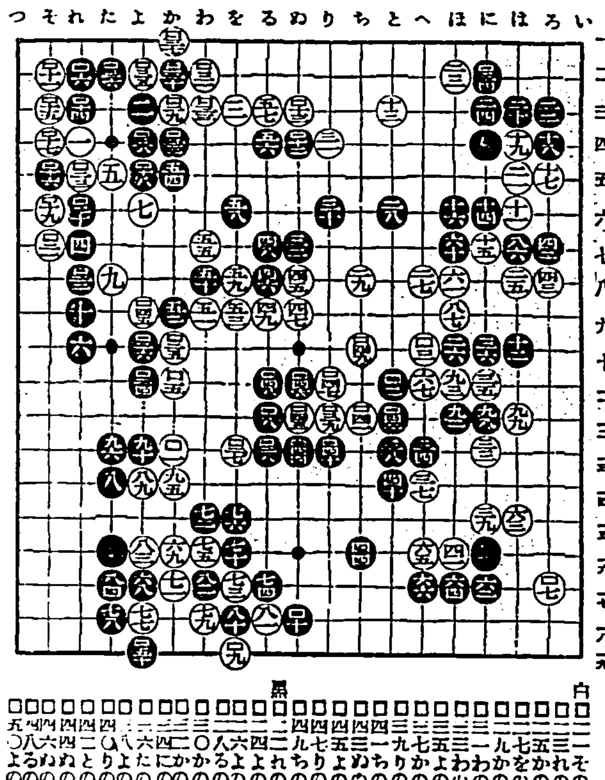

白　一二三　その七
　一三五　かれの一五
　一五七　をの一三〇
　一七九　わの一一
　一九　わのの三
　一三一　よの二
　一三三　かの一三
　一三五　りの二
　一三七　ちの一
　一三九　わの一九
　一四一　よの一
　一四三　ぬの二
　一四五　りの一
　一四七　その一
　一四九　ちの一〇
　一五一　れの一一
黒　一五二　わの一八
　一五四　よの一一
　一五六　かの二
　一六〇　にの三〇
　一六二　よの二
　一六四　たの二
　一六六　りの二
　一六八　との四
　一七〇　ぬの二
　一七二　その一
　一七四　ぬの一
　一七六　よの三
　一八〇　わの二
　一八四　よの一九

八五わの一七劫トル　八八をの一七劫トル　九一わの一七劫トル　九七わの一七劫トル　口をの一七劫トル　口四をの一七劫トル　九四をの一七劫ツグ

胃腸の弱い

病衰患者の榮養は
ポリタミンに限る！

健康と蛋白（冊子）
無代進呈
大阪市東區道修町
發賣元　武田長兵衛商店

そのわけは……

どんな病衰患者でも、胃腸さへ丈夫であれば、あながち榮養劑を用ひなくても牛乳、卵、肉類のやうな一般滋養物を適當に食すればよい。が胃腸の弱い者にはやはり榮養劑の必要がある。

しかし榮養劑なら何でもよいと言ふわけにはゆかないことは勿論で、凡そどんな榮養料でも、直ぐに身體のやしなひにはならないもので、必ず胃腸で消化されて後に初めて吸收同化される。それで胃腸が惡るければ、折角の榮養料も役には立たないことになる。

消化を要せぬ榮養

それ故に、榮養劑としては胃腸の弱い場合にも直ぐに吸收されさへすればよいやうに、消化ずみのものが一番よいのでこの意味からアミノ酸の製劑が最も理想的のものである。

元來アミノ酸と云ふものは、生命を保つ上に缺くことの出來ぬ蛋白質を消化したもので、そのまゝ吸收されて血となり肉となつて榮養をたかめる。その上、身體細胞の生活力を旺んにする。

體質を改善する

即ち新陳代謝をよくして、衰廢組織を根本から改造する。この作用は他の榮養劑には見られぬアミノ酸の特長である。

ポリタミンは實にこのアミノ酸の唯一の純正製劑で、四百五十名の醫學博士がおすゝめする所以も茲にある。

慢性胃腸病、肺結核
産後、榮養不良兒に

ポリタミンを用ふれば、胃腸の弱い者にもよく優れた榮養効果を收める。

小瓶（一圓五五）中瓶（二圓五〇）大瓶（四圓五〇）

發賣元　大阪　武田長兵衛商店
關東代理店　東京　小西新兵衛商店
製造元　大五製藥株式會社

33—151(0)

サーワ白粉

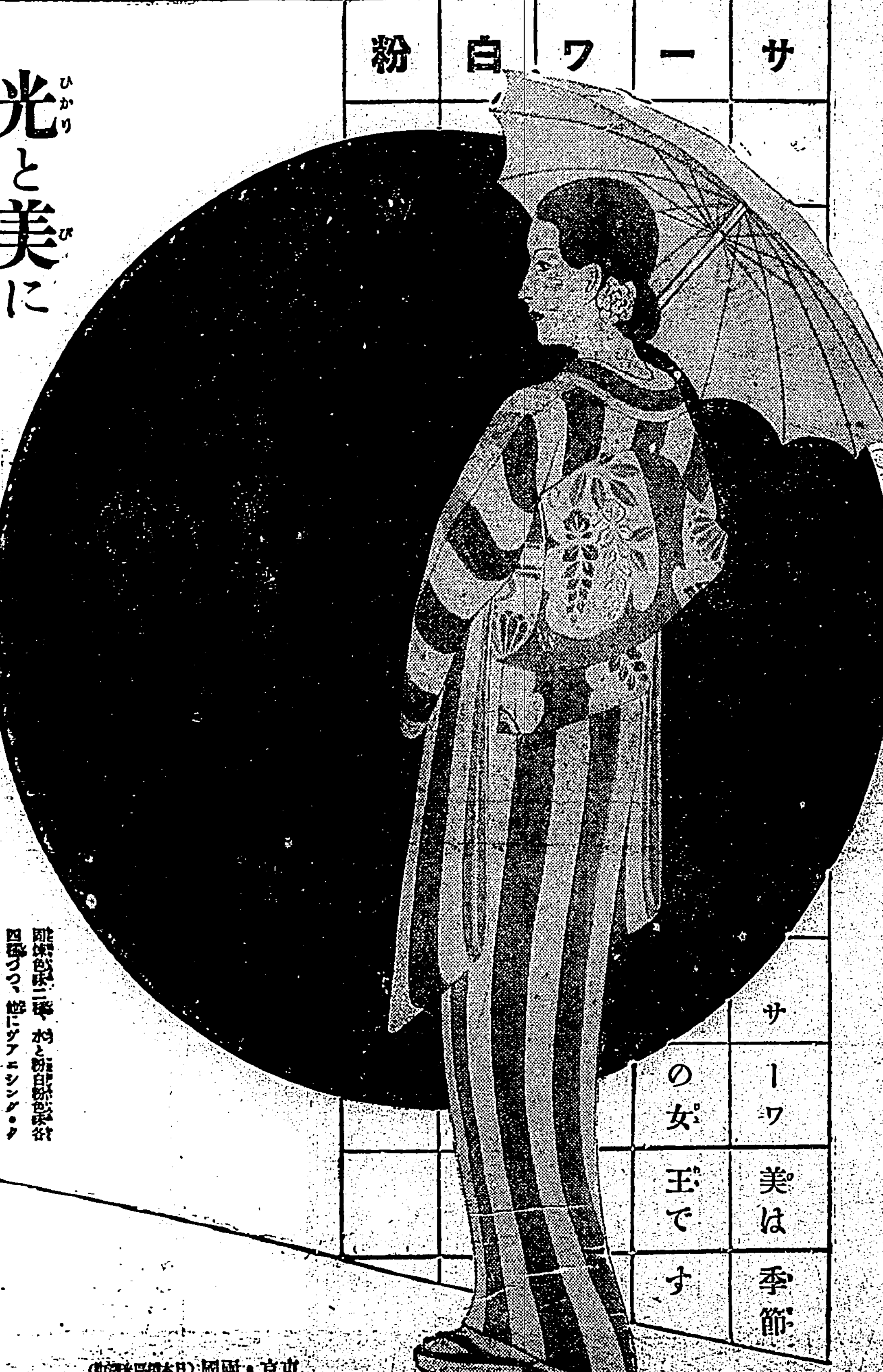

光と美に
滿ちたお化粧、日焦や化粧崩れの
不安から解放された粹な近代美粧
には何よりも効果三倍の此白粉を

チタニウムを主劑に特殊の成分を配合せる

サーワ白粉と化粧品
固煉（白・肌色）各　二十五錢
煉（白・肌色）各　二十錢・三十五錢
固形（白・肌色）各　十錢
水（白・肌・黃肌・肌紅）各　二十錢・三十錢
粉（白・肌・黃肌・肌紅）各　十錢・五十錢
クリーム白粉　五十錢
化粧下水　四十錢
白粉刷毛　三十錢
ヴァニシング・クリーム　三十錢・五十錢
コールド・クリーム　三十錢・五十錢
頬紅　三十五錢
口紅（棒入・詰替用）各　三十五錢
眉墨　三十錢
打粉（振出し用・中詰替）各　三十錢

見本進呈（白粉肌色三種、粉、粉白粉肌色各二種四種づつ、他にヴァニシング・クリームとクリーム白粉、以上十二種何れも見本用小容器入）一圓も郵券五十錢封入、本社へ御申込の方に先着順に送呈致します（内地以外は郵税實費を加ふ）

東京・兩國（日本橋區米澤町）
〇ミツワ石鹸本舗　丸見屋商店

F.74

腹痛・下痢にダイモール

（說明書贈呈）
東京日本橋區本町
株式會社鳥居商店

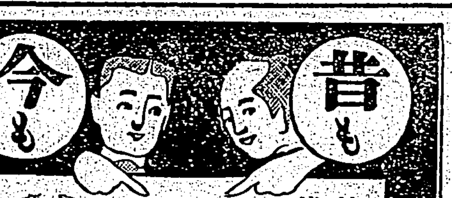

大阪高津表門筋

効能で賣れる
七ふく ひえ癒り

効能　逆上を引下げ便通をよくし梅毒其他諸毒を下す

藥價　一週分廿五錢　二週分五十錢　三週分七十錢　五週分一圓二十錢
▲送料十錢海外四十二錢

登錄商標　七ふく

本家七ふくや伊藤長兵衛

振替大阪九七三・電南七二九

●頭腦過勞者の必携藥！ノーシン●

ミクニ印
榮養煮るこ

家庭常備の榮養飲料

特長……特許製法による小豆の精製品ですから、おしるこの様な膩味なく、消化を助けて胸やけせず、便通をよくして脚氣の豫防となり、且不時の來客に好適

用法……ちるこ二匙に砂糖三匙と若干の食鹽を加へて混ぜ、熱湯で一分間炊けばよろしい

榮養特許製品

▲類似品に御注意を乞ふ

登錄商標　ミクニ

株式會社　大阪・下寺町　ミクニ商會

極度衰微せる 鰹漁業の復活策（中）

基隆水産會館にて…◇

鰹漁業不振の原因を南洋節の進出と近海及沖合の漁獲とに在りとなした當業者の意見のうち第一の原因に關し左の如き反駁的說明が提示された

昭和六年の農林省統計によれば全國鰹節生産高は二千五百萬貫で南洋物の輸入高は僅々十八萬貫に過ぎない（內地生産高の七厘にしか當らぬ）又前年に於ける內地漁業界の不漁に際しても一分に相當する輸入があつたに過ぎないから之位の南洋節に進出で本邦節の相場が暴落したとは信ぜられぬ、但し第二の原因といふのは尤もなことで近海、沖合に於ける漁場が漁船の增加に從ひ年々荒されて來たことは內容共に爭はれぬ事實である、斯く見て來ると斯業の不振も亦一般的不況に原因するものといはねばならぬ

然らば此の不振を如何にして復活し又如何なる合理的方法で經營して行かねばならぬかの問題となり之に關する次の如き意見が出た

先づ生産費の節減が第一であるがそれには現在の工場をモツト整理し合同せしむる必要がある、併し鰹節の製造は緻密な技術上の監督を必要とする操作であるから、假りに六級の漁船が活動するものとすればその漁獲物を處理するためには一工場で十隻位なければなるまい、それから販賣統制であるが、現在はすべて問屋まかせで誠に不利な賣り方をしてゐる、將來は必ず內地市場に出張所の様な販賣斡旋機關を設けて自ら製品の販賣に當るのが最も有利である

と當業者を大いに刺戟した更に本問題に關し基銀側の意見としては

從來の經營は技術方面のみ重きをおかれ經濟的方面が閑却されてゐた感がある、本品の大部分が內地市場を相手にするものであるならばモツト統制ある販賣方法を講ずべきで、例へば內地市場の動きなどは單なる電報照會のみに止めず自ら之を調査することによつて適切な方法を講ずる様にしたい、次に金融業者の態度であるが銀行は資本の回轉に重きを置きいかに有利な貸出資本でも永く固定する事を喜ばぬ、然るに鰹漁業の經營については漁船工場等の施設は多額の資本を要し更に年々償却して行かねばならぬ、右の様な長期の固定資本は低利資金に求める方が有利である、若し普通銀行資金から低利資金に乘替へれば漁船一艘の費用でも三千圓からの節減が出來ると思ふ

日本の國勢樂觀に 英貨邦債一齊急騰

日英爲替相場で換算せば 利益と見て賣方增加

【大阪十五日發本社特電】昨年九月イギリスの金本位停止とともに在英資金凍結問題に逢着し大恐慌裡にその流動化を希望してゐた本邦金融業者は續いて斷行された我國の金本位停止圓價激落と併行して、手持英貨邦債の崩落あり且又投資金回收困難の狀態に沈潛した而して他面

一、我國の對國際關係惡化とともに英貨邦債の擔保力の極度に減退せし事

一、爲替管理法施行後爲替賣買は主として政府筋に局限されT・T取引の範圍完全に萎縮せる爲め價格低減せし事

外貨邦債は一齊の急落を示し、左表の如く賣付當時のイギリス金輸禁前の相場に內輸した爲め下落せる日英爲替を以つて換算する時は甚だしき利益勘定となるので機逸すべからずと盛んに賣り放つてゐる模樣である

	（ロンドン）一九三一年九月十九日相場	日英爲替二志換算
五分利公債	八五ポンド	八五〇圓
五分半利公債	九〇	九〇〇
六分利債	一〇〇	一、〇〇〇

	（ロンドン）本年六月十三日入電相場	日英一志三片換算
五分利債	八六ポンド	一、三九〇圓
五分半利債	八六	一、四〇九
六分利債	九〇	一、四四〇

【備考】採相場 外貨邦債連日の急騰に拘らず兩三日來英貨邦債のみが一齊に反落したのはこの間の消息を物語るものでこの種換却手取金內地引揚げによる圓買で月はじめ來日々數十萬圓と推算せられ最近圓價急騰の一因をなすものと見られてゐる

蔗作から諸作へ 豐田村の轉換

澱粉會社設立の計畫

【花蓮港電話】花蓮港廳豐田村では蔗作を主要農業として只管これによつて來たが、昨年來ナンバンキセルの被害甚大を極め大恐慌を來し目下ではその蔗作面積三百五十甲中の被害三百甲に上る様な狀態であつたが、今回豐田村では右被害の打開策として蔗作を諸作に轉換へ、これが澱粉をとる計畫を立て株式組織の會社とし甘藷圓五分以上を一株として資本金三萬圓で澱粉製造工場を作ることとなつたが、これに由る製澱高は一ケ年三萬九千貫、この粕二十二萬斤、收入一萬八千四百圓新設資として六千圓を投ずる豫算で石川猶太氏他八名發起人となり設立に奔走中であるが、花蓮港廳としてもかうした會社組織で製品を作る工業的な方面は初めてのことであり時宜に適した物として大いに補助をする意向らしい

大阪在庫米 約百十四萬三千石

—十日現在の統計—

【大阪十五日發本社特電】十日現在に於ける大阪政府指定倉庫在米高は百十四萬二千九百三十二石と前旬に比し二萬六百九十八石の減少を示した內譯左の如し（單位石）

	十日現在	前旬比較
內地玄米	三六七、八四四	減 三一、三六七
同　白米	五五、九六九	減 八六
朝鮮玄米	一九六、三六八	增 六、三三六
同　白米	四四、三四一	減 一一、七七四
臺灣玄米	一〇、五八〇	減 一三三九
同　白米	二、一一〇	減 八
外國白米	二〇、一八〇	增 八
合計	一、一四二、九三二	減 二〇、六九八

右表の內地玄米中には五十一萬三千六百六十六石の政府所有米を含んでゐるが政府はその他に十三萬九千三百三十一石を政府倉庫に持してゐる

興味ある 蓬萊當限

一部買方と移出商との對戰

正米市場の六月二十日限は天候と出廻り如何によつては買方の買占めが利き易い限月だけに賣方も[illegible]

中部米の 出廻り激增す

西螺米も多い

中部産の一期蓬萊米は出廻り意外に早まり其後逐日出廻り增加し去十一日より十四日までに員林方面から高雄へ一萬袋、基隆へ五千袋込である、斯くて高雄、基隆の在庫は逐日增加しつゝあるが、十七出廻り十四日は南部五千袋、北部二千五百袋に上つたが十五日以後は南北通じて一日一萬袋に上る見日高雄出帆の桐葉丸にて京濱行約七萬袋（內中部産一萬四千袋、其他南部産）の移出あるべく之にて高雄の在庫は一時激減するも十七日以後二十日迄に高雄へ中部産一萬袋西螺産八千袋出廻るべく一方基隆へは此の四日間に少くも一萬袋以上或は一萬五千袋位出廻る見込であるから正市の六月二十日限の受渡には少しも差支なく、正市の格付からすると南部米は標準米北部より二十錢下げ、中部米は標準米より十錢上げ、西螺は五錢上げとなつて居り南部米の現物相場七圓卅五錢にて中部米と僅か十三錢足らずの値開であるから南部米を渡しては引合はぬも中部米なら採算引合ふので移出商の渡米は殆ど全部中部産を以てせらるべく南部米は假令高雄在庫が盈になつても差支ないことになつてゐる、因に官糶米も弗々出廻つてゐるが之は品質劣しくないので移出檢査に通らず未だ基隆へは搬出されてゐない

東臺灣の 一期米豫想

作付八百八十二甲增 收穫八千五百石增

花蓮港廳下の本年一期米作豫想は水稻では蓬萊米作付面積一千七百八十五甲四十分收穫二萬四千二百四十四石、在來種四千九百二十五甲四十一分、五萬八千八百五十五石、丸糯二百十二甲、二千三百四十五石、長糯二百八十六甲三十分二千九百四十一石、內稻では糯二百六十八甲九十分、一千七百三十一石、糯二十一甲二十分、百三十九石合計七千四百四十九甲二十一分、八萬七千二百五十五石にして前年一期作實收高に比し作付面積八百八十二甲二十分、收穫八千四百九十六石の增收である

蓬萊の安値待人氣

一度は逆に行くこともあらう

株式會社山田商店（神戶）山田小源太氏談

定期は春以來毎月々々相當上鞘を買つてゐるが何日も貿勢的に押されて行かれてゐる、實際正米市價を見ると嫌な氣になり誰しも買ふ氣にはなれまい、拂下米も大分消化したとは云ふもののまだ〳〵相當殘つてゐるだらうし…そこへ朝鮮米が思はしくも入つて來る、朝鮮ではまだ在米が相當ある所へどうやら用水充分、植付順調と見て手持筋が弱つてくる、お負けに政府の賣却は人氣を非常[illegible]

臺南籾市 取引狀況

州下産は下旬に出廻る

【臺南電話】臺南籾市場では既に五月下旬から高雄州岡山産の新米が取引されてゐるが臺南州下の新米は昨今刈取中で六月下旬に漸く出廻る[illegible]

板橋の移出米を トラックで基隆へ

直送の計畫案

板橋産米改善協會は丸三運送店の專橫に對し移出米の直送を實行すべく計畫中なることは既報した通りである、而して直送を實行するに當り在來運送店が買收を持つて發行して居る報込證を如何にして發行し又移出米商はどの程度まで協會の出した報込證を信用して買收するかは些か問題となり、此の點につき目下移出米商組合との間に懇に折衝して居るやうであるが最近に至り之が旨く行かなかつた場合の對策として、鐵道によらずに自動車で直接基隆まで輸送する計畫をして居る、自動車で基隆まで直送せば入庫の上すぐに庫入證書を貰ひ受けて移出商と取引が出來現の貨物を移出商としてもこれ程安全な取引はないとし賛成の意を表して居る和協の完成後と見られて居るが實現は板橋と基北を結ぶ昭和之が實現は板橋から出る野菜類の基隆輸送も自動車を利用することになると云はれて居る

大東信託の 最近業況

不動産信託は 漸增傾向

大東信託會社の五月末現在の信託財産は三百四十二萬三千九百三十五圓にして前月末に比し三萬八百[illegible]の高値を唱へてゐる、前期市場五月中の取扱高は四千八百二十袋に達し前年同月に比し千六百五十一袋を增加したがこれは一般の農家が先高見込で手持してゐた關係であると見られてゐる

全島土壟間代表 鐵道部へ陳情

叺積と驛構內利用問題

既報全島五州米穀商同業組合の代表者は十五日午前交通局鐵道部に白水總務、小川運輸部長を訪ね

一、十噸貨車に叺包裝米百六十個を積込みさせて貰ひ度い

二、各驛構內の鐵道敷地は運送店のみに限られず米穀商組合にも貸下げられ度い

旨陳情をなしたが右に關し小川運輸部長より大要次の如き意味の返答をなした

[illegible]やうである、即ち鐵道部として運送店と他のものが同一時に倉庫を建設せんとする時は運送店に對し優先權を認めるは事實なれど運送店以外のものに貸下げないことは全然ない、尚ほ運送店が他のものの倉庫建設を邪魔するため何等建設する實りもなく、また建てやうともしない[illegible]

內地產にも劣らぬ 大葱と馬鈴薯

新店の奥大坪林で 出荷組合を創設

臺北州文山郡新店庄の大葱と馬鈴薯といつたら本島の內地産にも劣らない所から大部生産で島內稀有の出來榮として推稱され絶えず各地から視察に來る熱心家が尠なからず、栽培してゐる所は大坪林といふ水田五百三甲歩を有する平地の部落で土壤の肥沃なる昔から有名で大葱の如きは甲當りの生産額で他の農産物に比較すれば非常に有利であるから農業に栽培する農家も相當に在り年生産額は實に三萬八千餘圓に達し少からず農家經濟を潤してゐる、なほこの大葱や、馬鈴薯は增産の餘地があるので目下玄米中の産業五ケ年計劃案でもこれが生産增加が計畫されてゐる

大阪工業會燃料委員會開催

【大阪十五日發本社特電】大阪工業會では十三日正午から燃料委員會を開き石炭價格問題につき協議したが全國貯炭高は目下夏枯期を控へ漸く增加傾向を示したので、その實情の調査その他につき大阪商工會議所の工業部會と協力して根本對策を樹立する事とし來る二十日には雙方聯合して協議會を開催する事に決定した

蓬萊米移出と配船

高雄の在庫米は增加せん

一期蓬萊米の移出は十七日出帆の馬尼船桐葉丸迄にて約三十萬袋に達すべく目下の出廻狀況よりせば船便さへ充分なれば十八日以後月末迄に少くも二十萬袋以上の移出ある筈なるも高雄よりの京濱行船は近郵の二十三日出帆大阪丸と三十日の長野丸と辰馬の二十五日出帆宮殿丸あるのみにて近郵の二股は主として芭蕉を積取るべく移出米を主として積取るものは宮殿丸の外にない阪神行は近郵の二十二日出帆岐阜丸、二十六日出帆大華丸、二十九日出帆八雲丸、商船の十六日出帆恒春丸、二十日出帆福海丸、二十七日出帆高雄丸等あるも之等も多くは芭蕉を積取るもので、移出米は極めて少いので高雄の在庫米は下旬にかけて相當增加するものとみられてゐる、而して內地よりの入註は現物と六月限とに十錢の開きありて二十日限の受渡米は六月限契約米に充てるの外なく而して高雄及基隆在米增加の傾向より見て六月物は七月物と同鞘になるものとみられてゐる

[illegible]

（前號より）…いとも限らないやうな氣がする、從つて米自體から行けば買つたら買つてよい筈ではあるが買つたら値下りを招くといふので總てがすぐ買埋めをやつてゐる有様は矢張危險防止の爲であらう、成程環境を眺めてゐると今年は程多事な年はなささうである、米を見てからゆつくり出たとて決して遲くはないと云つた氣持でまだ餘りやつてゐない、以上については先般三井から話があり吾々は直接關係はないが小資協に聞いて見ると米自體では段々儲からなくなつてゐるのでせめて空袋代だけでも儲けねばと云ふ樣子、丁度近頃ビールを賣つてもビールそのものでは儲からないが空箱代で計算を合せると云つた具合、以になると正直正銘の商內となつて來程むつかしいらしい（大阪支局發）

に阻害してゐる有樣、蓬萊も之に押されてどうも地合が惡るくじつくりしてゐる、此邊では矢張り七圓前後は免れない情勢にある、而も多少の減收は傳ふる如くであるとしても昨年より多いことは間違ひなからうから相當多く喰入ることを覺悟せねばならない、國や生絲高から地方は可成賑ふべき筈であるのはどうしたことか之は矢張り意外に地方が緊縮してゐることを物語るものであらうと思はれる、殊に小口取引のみで大口取引などの全然ないのは空殻の消息を裏書してゐるものと云つて差支へない、唯だ問題は凡てのものが蓬萊も七圓にもなれば買ひだと云つて待構へてゐるやうだから此點が疑問符となる所で此の期待に添ふかどうか、何かの機會に此の逆が出ない[illegible]

…五四の增加を示してゐるのを內譯すると（單位圓）

	五月末	前月末比
金錢信託	一、八六九、〇三一	一〇、八六七
金銭信託以外の金錢信託	六六、八六八	—
有價證券信託	五、四五〇	—
不動産信託	一、五三五、八〇七	四一、六八一
計	三、四二三、九三五	三〇、八〇五

右の內不動産信託を原因別にみると事務裝化の爲めの信託五萬一千六百九十四圓、遠距不在の爲めの信託（留學）四萬四百九十四圓、選言に基く信託（資産保護、子弟の浪費を防ぐ爲め）一萬二千九百九十八圓、未成年者の信託四十二萬四千五百五十九圓、婚嫁持參金の信託一六四圓、保甲土地の信託、金融上の都合による信託三十五萬九千百九十一圓となつて居る、尙滿足に信託の目的を遂して信託を終了せるもの即ち法院の命令に基くもの（昭和三年臺南地方法院第二六三號判決）信託財産二十七萬九千圓、婦人の土地信託十七萬七千圓、共業地の信託七萬九千圓等あり、本島信託業の特異性として此種信託の飛躍的增加を期待されてゐる

商況（十五日）

臺中米價（十五日）

蓬萊米七、四八錢、丸糯六、五七錢、在來米九、五五錢（前袋）出來高不申（臺中電話）

米況

臺米現物相場

	基隆高雄着賣 車乘渡百斤	前日對比
南部一期在來米	六、三〇	高二
中部一期蓬萊米	七、五〇	高二
南部一期蓬萊米	七、三三	安二
北部一二期丸糯米	六、六〇	同
中部一二期丸糯米	六、六〇	同

基隆在庫米（十五日朝現在）

一期蓬萊米	二、六五三袋
二期蓬萊米	五四
一二期蓬萊白米	三、三四〇
二期丸糯米	五、六〇七

高雄在庫米（十五日朝現在）

一、二期丸糯白米	一二
一、二期長糯白米	一〇
一、二期在來白米	三六
合計	二、七二二袋
到着米	二十一車（二四〇〇叺）
一期蓬萊米	二七、九〇〇袋
二期蓬萊米	一、五二五
二期長糯米	五八三
一期在來米	四、三一〇
二期在來米	八五五

正米市況（後場）

	當限	中限	先限
▲一期蓬萊米	不申	七、三一	七、三一
▲一期丸糯米	不申	三二	三二

大阪期米

（不申）

東京期米

節	當	中	先
一	二三四三	二四一〇	二四六三
二	二三四五	二四一五	二四六一
三	二三四七	二四一三	二四六二
四	二三四七	二四一三	二四六一
五	二三四九	二四一四	二四六一
六	二三五〇	二四一六	二四六二

神戸期米（▲後場）

	當	中	先
寄	二三四八	二四二一	二四八〇
止	二三四七	二四二二	二四八一
高	二三四八	二四二二	二四八一
安	二三四七	二四二一	二四七九

堂島前場先限主なる手筋

買方 朝鮮筋（岡崎）正米筋（北川、湖先）

賣方 地場筋、乘替（阪本）乘替（北川）

堂島前場先限兩建控除主なる手振

買方	岡米以下八店
賣方	湖先以下二二店
中限 一七六、四〇〇石	
買方	湖先以下七店
賣方	小河以下二ル店
先限 七八、四〇〇石	
買方	岡嶋以下一〇店
賣方	太田以下二五店

堂島兩建控除倭合

堂島米況前場

【大阪十五日發電通】材料待に氣乘薄く朝鮮筋賣り場據筋買ひ廿四圓五十三錢と寄りアト五十五錢と附けたが商內にチリ安の五十一錢とダレ地場乘替買に株高もあつて五十五錢と引けた

堂島米況後場

【大阪十五日發電通】後場は株式高、期近高ながら先は場浪筋買進み地場手詰以外の買物薄く二十四圓六十三錢と八丁高に寄り漸買物潤かぬ爲め伸力鈍く六十一、二錢を往み結局六十二錢と保合裡に引け、本日出來高三萬九千二百石

株式

大阪短期

	▲前場 寄	引
鐘紡新	二四二、〇〇	二四一、九〇
鐘紡	一二一、七〇	一二一、〇〇
東新	二〇七、五〇	二〇九、七〇
大株	一一八、一〇	一一八、六〇
大新	一二一、七〇	一二二、七〇
商船	三三、〇〇	三三、三〇
滿鐵	六八、九〇	六八、九〇
日聯	八三、二〇	八三、三〇
日魯	七二、九〇	七三、〇〇
淺野新	三七、八〇	三七、〇〇
日産	八六、七〇	八八、〇〇
レヨン	六三、八〇	六四、〇〇
日毛	一二二、三〇	一二三、〇〇
東洋紡	一五八、〇〇	一五八、四〇

	▲後場 寄	引
鐘紡新	二四三、〇〇	二四五、五〇
鐘紡	一二三、八〇	一二四、一〇
東新	一一一、九〇	一一二、五〇
大株	一一八、八〇	一一九、一〇
大新	一二三、三〇	一二三、五〇
商船	三三、六〇	三三、五〇
滿鐵	六八、九〇	六八、九〇
日聯	八四、三〇	八四、二〇
日魯	七三、三〇	七三、〇〇

大阪長期

	▲前場 寄	引
東新	一一一、九〇	一一二、〇〇
大株	一一八、八〇	一一九、〇〇
大新	一二三、三〇	一二三、〇〇
商船	三三、六〇	三三、八〇
湍鐵	六八、三〇	六八、〇〇
日聯	八四、三〇	八四、二〇
日魯	七三、〇〇	七三、〇〇
淺野新	三八、〇〇	三七、〇〇
日産	八九、四〇	八九、〇〇
レヨン	六四、九〇	六五、〇〇
日毛	一二二、五〇	一二二、〇〇
東洋紡	一五九、〇〇	一五九、〇〇

	▲後場 寄	引
大株	一一八、九〇	一一九、一〇
大新	一二二、七〇	一二二、〇〇
鐘新	一三七、九〇	一三七、九〇
鐘紡新	一一七、七〇	一一七、〇〇
日産	八四、七〇	—
同新	六三、九〇	—
期新	—	—
同新	—	—
明新	—	一〇、七〇
同新	六九、一〇	六一、〇〇
商船	三四、〇〇	三三、三〇
郵船	—	四七、六〇
同新	—	一六、〇〇

東京短期

	▲後場 寄	引
東新	一二一、四〇	一二一、〇〇
大新	一二三、〇〇	一二三、〇〇
鐘紡新	一二四、〇〇	一二四、〇〇
鐘新	一一四、〇〇	一一四、〇〇
日魯	七三、四〇	七二、九〇
日新	五〇、九〇	五〇、〇〇
明新	一〇七、二〇	一〇七、〇〇

	寄	引
日窒	七四、三〇	七四、〇〇
同新	二八、三〇	二八、〇〇
日産	八九、五〇	九〇、〇〇
同新	六六、七〇	六〇、〇〇
日石	六二、七〇	六二、七〇
同新	二八、一〇	二八、一〇
東新	一三、〇〇	一三、〇〇

東京長期（▲後場）

	寄	引
郵船	四七、四〇	四七、六〇
富士紡	六〇、七〇	同新 二九、九〇
東洋紡	一五九、九〇	同新 五五、九〇
日清紡	一〇三、三〇	同新 五三、三〇
鐘紡	二三八、〇〇	鐘紡新 二三三、六〇
日製	一、〇〇	同新 六四、六〇
日糖	一一三、六〇	同新 六二、一〇
新高糖	一一三、六〇	同新 一一、七〇
明糖	一〇八、四〇	同新 四三、七〇
帝糖	六六、八〇	同新 六九、三〇
麥酒	一一六、七〇	同新 四七、八〇
日鉛	七三、九〇	同新 二八、〇〇
淺野	三九、四〇	同新 三七、七〇
日石	九〇、二〇	同新 六七、六〇
日産	六三、〇〇	同新 二七、九〇
日本氷	二八、四〇	同新 九五〇
東株	二〇四、二〇	東新 一二四、六〇
日産	八九、九〇	八八、六〇
日石	六一、七〇	六一、八〇
淺野新	三七、八〇	三七、八〇

東京株況前場

【東京十五日發電通】外電はスチール株安であつたが爲替の小緩みに相殺され人氣は材料待の區々氣迷ひであつたが商品界の堅調と共に閑散乍ら手堅く長期諸株は概して小鞘取りで引際短期新東は強氣筋の買進みに又も一百十臺に吹き出し形勢一變した、即ち鐘紡期近高に續紡八十錢高乍ら新鐘八十錢安、日清紡八十錢高、其他小高く砂糖株では鐵糖保合に小幅區々に保合ひ雜株では原紡保合に三澄日産、新鐘五、九十錢高、其他麥酒瓦小堅く日石日石は五、九十錢安乍ら新株は短期高に九十錢高と引けた、短期新東は氣乘薄く二百八圓十錢と五十錢安に寄り七圓十錢の安値を附けたが長期新東の强含みで引際俄然買氣起り安値、大橋筆地場商氣買進み十圓臺突破の十圓八十錢と高値に引け人氣は俄然一變硬化し鐘紡も引縮り爲替安に日産も高かつた

東京銀行實株

日銀	五二七、〇	同新 三六〇、〇
正金	一八七、五	同新 一六七、〇
臺銀	八二、〇	同新 六七、〇
勸銀	八〇、八	同新 二一、一
鮮銀	五九、五	同新 一七、五

紐育株式

スチール株 五〇六弗 アナコンダ株 一六弗八分七

公債

東京國債

第一五分利	九九、九〇
第三五分利	九九、九〇
第一四分利	九一、四〇
第二四分利	九一、〇〇
二十二年物	九一、〇〇
二十八年物	一〇〇、六〇
佛貨公債	一六二、五〇
國債出來高	八三、二五〇圓

爲替

神戸對外爲替

	寄	引
對米期近	二五弗四分七買	二五弗四分三買
同先物	二五弗八分七買	二五弗八分七買
對英期近	一志三片一六分一買	一志三片一六分一買

紐育爲替

米日爲替 二六弗 一〇仙

米英クロス 四弗一〇仙

絲況

大阪綿絲

	寄	引
▲前場 六限	二一一、六〇	二一一、六〇
十二限	二〇二、〇〇	二〇二、四〇
▲後場 六限	二一二、九〇	二一四、〇〇
十二限	二〇四、四〇	二〇四、五〇

大阪棉花

	寄	引
▲前場 六限	五五、九〇	五五、七五
▲後場 六限	五五、八〇	五六、〇五

大阪人絹

	寄	引
▲前場 六限	一〇八、九〇	一〇八、九〇
▲後場 六限	一〇九、九〇	一一〇、〇〇

横濱生絲

	寄	引
▲後場 十一限	九八二、〇〇	九八四、〇〇
十一限	九九五、〇〇	九九四、〇〇

砂糖

大阪現物

三温（OBB）	一七四六八錢
分蜜（M3）	一七四九三錢
精糖（BC）	二〇四二五錢
同（赤）	二〇四三一錢
同（日）	二〇四三五錢
耕地白糖（A双）	二〇四八四錢

大阪淸算

▲前場	六限 一三四二	十一限 一三〇二
	六限 一三四六	十一限 一三〇一
▲後場	六限 一三四六	十一限 一三〇〇
	十一限 一二九一	十一限 一三〇〇
	六限 一三四六	九限 一三八一
	十一限 一三〇〇	十限 一三九〇
	十一限 一三四七	七限 一二六三

銀塊

倫敦現物	一九片一六分七
同先物	一九片一六分七
紐育現物	三六仙三五

穀肥

大連現物

▲前場	
大連現物	一〇六〇
同先物	一〇六三
大連現物	一〇六〇
同先物	一〇六〇

シカゴ小麥

七月限	七五仙四分一
九月限	七七仙八分七
十二月限	八〇仙二分一

神戸豆粕

	寄	引
▲前場 七限	三、九六節	—
七限	三、九六	一節
▲後場 七限	三、九五	二節
七限	三、九五	一節

大連特產

	寄	引
大豆現物	五、〇四	五、〇三
六月限	五、〇〇	五、〇一
七月限	五、〇七	五、〇八
八月限	五、一二	五、一二
九月限	五、一五	五、一五
十月限	五、二〇	五、二〇
豆粕現物	一、六四〇	一、六三〇
七月限	一、六五〇	一、六四〇
八月限	一、六五五	一、六五〇
九月限	一、六五五	一、六五〇
十月限	一、六六五	一、六六五
豆油現物	一、三七〇	一、四〇〇
八月限	一、三八〇	一、四一〇
九月限	一、四二〇	一、四二〇
十月限	一、四三五	一、四四〇
▲後場 大豆現物	五、〇四	五、〇四
六月限	五、〇八	五、〇〇
七月限	五、一三	五、一四
八月限	五、一六	五、一八
九月限	五、一一	五、一一
十月限	五、〇三	五、〇三
豆粕現物	一、六二〇	一、六三〇
七月限	一、六二五	一、六二五
八月限	一、六四〇	一、六四〇
九月限	一、六五〇	一、六五〇
十月限	一、六八〇	一、六七〇
豆油現物	一、三七〇	一、三八〇
七月限	一、四二〇	一、四一〇
八月限	一、四四〇	一、四二〇
九月限	一、四二〇	一、四三〇
十月限	一、四四〇	一、四三五

昨年中內地から本島へ移入された自動車及同部分品は百四十六萬一千餘圓で一昨年に比し二萬三千圓を增加してゐる此の增加に爲替安と關稅引上げだけでなく爲替安による値上りとタクシー同業者の競爭、ガソリン値上げ等による經濟難から新車の買入れが減じ修繕で出來るだけ間に合はす向が多くなつたこと及月賦賣りの手控へ等に因るものであらう▲併し年ら自動車の製造ルは案外景氣が宜しい即ち一九三三年の一月より三月までにシボレー自動車會社では十四萬八千餘臺の乘用車とトラツクを製造したがこれは同社の一九三二年度同期間の製造數の一萬三千餘臺を凌駕してゐる▲今年の一月、二月は昨年度よりも[illegible]鐵界に殴はしき動搖があつたにも拘らず昨年度の三月の製産高なく三萬八千八百餘臺に比して大差なく三萬八千六百餘臺製産した▲勿論此の銀行界の不安定は販賣店にとつて販賣上非常に不安であり、從つて製産豫定にも影響したが殊に三月上旬は甚だしかつた▲而も此の難局に當りシボレー社は一萬七千四十三臺のスタンダード及び二萬七千九百一十二臺のマスター、モデルを製造した、尙四月は三月製産數よりうんとよく、前年同月の製産數に比して大に增加してゐるとは同社の發表するところである。

創業廿年

株界・遂に發揚す

待望の第三次昂騰期は遂に來た。然かも未だその片鱗を示すのみ、一と度び機會に觸るれば、忽ち暴騰せんず氣配を見せて、市況は逐日熱を帶ぶ

此機會に 買ふべき株は何？ 賣るべき株は何？

◇新たに株界へ志す人は無論の事
◇將の高値摑みに惱む人は更なり
◇此絕好のチヤンスを逸し給ふなかれ

先づ資料を下讀の記

月刊インベスター
證券旬報
冊子「黃金の森」
損失防止賣買法の解說無料贈呈

無料贈呈

東京株式取引所一般取引員
田林菊三郎商店
東京市日本橋區兜町
電話(66)自三一二一至三四八八

期米
絕對誠實、計算迅速
證據金前納紹介ヲ要セズ
新規取引希望ノ方御照會ヲ乞フ
米況及營業案內贈呈
大阪堂島米穀取引所一般取引員
白羽克己商店
大阪北區堂島濱通一丁目
受信略號オサカ・コメシラハ

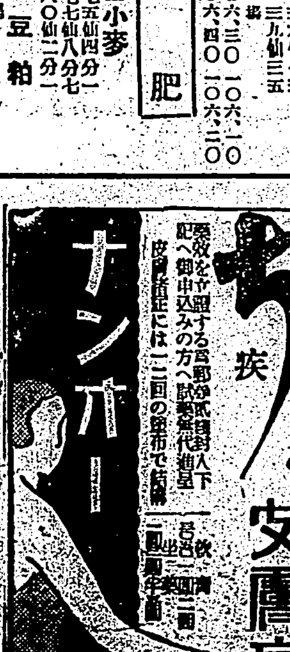

●頭痛にノーシン●

カモ井のハイトリ紙
カモ井リボンハイトリ
專賣特許

陸海軍人

○カタログ進呈
製造發賣元 小林藥學實驗所
大阪市東成區大今里町
電話東一九六七二
振替口座大阪一〇七〇〇番

理學博士 小林正造氏
醫學博士 熨斗勝昌氏 指導
前大阪府技師 黑澤文七氏 監督
新藥新知識 注射劑

月經
眞生園
醫學博士八木先生
諸方病院長先生
御推奨御證明

月やくの御手當は
本舖 京都市山ノ內 眞生園

滿洲の場合

明け行く滿洲（十八）

ハルビンにて　草方生

高潔英邁な朱大將の遺德

ハルビンに來てスラヴ族の遺した建設の跡を偲ぶ者は、同時に支那民族の偉業に對しても一片の敬意を含む譯に行かなくなる、その一例として私は、陶奉天軍閥の榮えた頃、東支鐵道の護路軍司令官たりし、朱慶瀾大將の頌德をここに簡單に紹介しておく。

◇

朱慶瀾大將は武人であつて仁政を興ひ、支那民族中稀に見る高潔英邁の典型的軍人とされて居た、私は十年の昔、ハルビン市が未だ白露系の勢力範圍であつた頃、この地に駐屯の朱慶瀾大將を毎回其の自邸に訪問して、磊落豪直、さながら乃木大將に彷彿たる朱大將に接し、襟を正すと共に幼兒も狎れ親しむ其の温顔の前に、春風駘蕩たるものを覺えたのであつた。

◇

大きな體軀は終日軍服に包まれ、何物の奢侈も顧はず、私欲から全く離れて居た、ガッシリとした顔の張つた、頼もしい頭顱の中に凛然たる如き英徳を藏し、一度相接すれば忘れ難き魅力が働きかけた、私は今日其の文廟に私を迎へ、又其の門まで私を送り出して、自動車が動き出す迄見送つて呉た大將の立姿が、髣髴と目の前にチラついて居る樣に思ふ

◇

話は現在に戻つて、私は今回久しぶりにハルビン郊外の雄大な極樂寺を自動車でドライブし、我が東軍の兵營の前を通り抜けると極樂寺に着いた、是こそ嘗て朱慶瀾大將の在任中、何時、何處から資金したとも分らぬ朱大將獨力の寺院のみで、夢の如く郊外にかかる雄壯な建物が出現した由緒深き寺院そのものである、國の人朱大將は、又寺院の建立により民の心を遍照すべき、極めて聰明な政治家手腕を備へて居た。

◇

キウ一つ私の敬崇感歎の思ひを益したのはこの寺院から數丁の距離にある文廟であつた、夕ぐれのハルビン郊外には行人の影を認めず私は同行の友人と共に自動車を下り文廟の門前に立ち、滿洲人の番人に來意を告げて門を開けて貰つて境內に入つた、支那古美術の粹を集した文廟は、蓋し支那文化の記念建築としてはハルビン隨一に數ふべきものであらう、而も之が又朱慶瀾大將の創設に係るもので、建築の壯麗と、規模の宏大には誰しも驚歎禁じ難きものがある

◇

兵馬倥偬の間に生ひ立つた朱大將が、東支鐵道沿線の治安維持に任ずべき最高武官として、朝な夕なサーベルの束に手をかけながら、或は極樂寺を興ひ立ち、又文廟の建立に心を砕いて、民心の昂揚を洞察した所は、ハルビンに殘された支那民族の美談として特筆すべきものであらう

建設工作のリーダー
滿洲國協和會とは
五大綱領に見る其の抱負と經綸

（下）本社新京特置員　大野宏

滿洲國協和會は何を目標として居るかと言ふに、世界文化史上に輝ける成果を印した滿洲國は、軍閥の壓政支配を脱して、民衆の力にて生活機構の確立を計り上、換言すればそれは民衆の國家が建設せられたのである。從つて國內に於ける行政の運用、國民經濟の完備は民衆の動向に順應して樹立さるべきは勿論でなければならぬ。斯くして萬民其の喜びを共にし、安居樂業が現實化するのである。此の大目的に向つて三千萬全國民が一團となり、共同工作に直進するとき其の努力は民衆自治の基礎を確立し、國家統制經濟は成果を收め、國運は隆盛となり國富の增大國民生活の安樂は期し得られるのである。從つて全國民が此の

大理想を實現化すとき、

國內秩序は促進され、文明國家として、世界列強に伍して、建設され得るのである。又國民生活の利益としては

1 國民の負擔が輕減される
2 國民の權利は尊重される
3 國內の治安は安定される
4 國內の產業は開發される

國運の興隆はこれより發し、民度の向上、國富の增進等必然的に加速度を以つて躍進するのである。換言すれば、國運隆昌となれば對外的信望も增大し、延ては東亞の平和確立の基因ともなるのである。滿洲國協和會は此の點に就き、深く建國の大精神を信條として、此精神を普及し、國民運動の先驅者として、民意の中樞、國政の整備に忠誠の奉仕に努力して、全國民の要望に副はん爲め、左の五大綱を宣示して實行を期し、一路これが達成に直進せんとして居るのである

一、順天安民を旨とし諸民族の協和を期す
一、封建的軍閥政治の確立を期す
一、資本主義による獨占的經濟と、ソ聯邦の共產經濟に反對し國家統制經濟の確立を期す
一、人民の負擔を輕減し、福利の增進を期す
一、產業を振興し、民度の向上と、文化の徹底を期す

以上の五大綱であるが、此の點に留意し努力することに依つて、我が三千萬新興の溌剌たる文化の移入を征し、民生を確する三民主義運動の撲滅を企圖するを知せられるであらう。協和會の

構成組織 は

名譽總裁に執政を推戴し、會長に鄭國務總理、理事長に張燕卿部總長、理事に國務院各部總長中央、地方の各有力人士を網羅して居る

又協和會の活動に就ては理事會の決議に基き、中央事務局之れに當つて居る。中央事務局長に謝外交總長を任じ其の下に總務部、組織部及び弘報部の四部を配して事務の執行を爲つて居り、奉天、吉林、ハルビン、チチハルの

四大都市 に地方事務局を設け、地方都市には中央事務局直轄下に地方弁事處を設けて、協和運動に盡して居り、其の數三十數ケ所を算して居る、熱河省內平定後早くも赤峰、熱河に弁事處の設置に着手して居る（終）

滿洲に於ける日本人の日常生活
衣食住に就いて

木檜恕一氏談

滿洲は人口問題の見地、經濟問題の見地からして日本の生命線であり、滿洲國をして文明開化の樂土として日本人の活動舞臺とするにはどうしても日本人が彼地にどしどし移らねばなりません、然し移住するにしても先づ彼の地の凡ゆる情態を知つて置く必要がありますが今私は衣食住に就いて簡單に述べてみたいと思ひます

◇　◇

先づ滿洲農民の食物を見ればコーリヤンと粟だけであつて殆ど野菜を知らぬかの樣に働く、實によく働く、でありますから滿洲人に伍して生活する爲めにはかうした方面の覺悟を第一としなければならない、張學良の兵營があつた北大營には高等國民學校を設立して日本の移民を教育してゐます、朝は粟、晝はコーリヤンに粟、夜はもろこしと云つた工合でこの費用が一日十二錢なのであります、ここで滿洲人に敗けない生活と勞力とを養成して各地に移民させるのであります

◇　◇

さて服裝に就いては現在滿洲に居る日本人は大體何んな服裝をしてゐるでせうか、男子は洋服ですから、いいとしまして日本婦人は殆ど內地人の同樣に和服なのでありますが、零下何度と云ふ寒地でかうした服裝をしてゐる事は寒さの點からも活動の點からも極めて不便で不衛生であるので大連、長春、奉天等では生活改善會があつてかうした方面の改善を叫んでゐますから近き將來は漸次改められると思ひます

◇　◇

最近の住居に就いて簡單に述べませう、中流以下の住宅は大陸的氣候の爲め頑丈と同樣小さくて平家であります土とアシとで出來てゐる非常にみすぼらしいものであります、上流の住宅は支那獨得の極めて美術的な瀟洒な煉瓦を使用して家根には瓦を敷いてあります上流下流の家を通じて窓は小さく且つ少い、壁は厚く從つて家の內部は暗く陰氣であります、そして大抵は半分づつに仕切られてゐて一方は低く、オンドルを通はせ椅子テーブル等を置いて使用し半分は高く寢るだけの用をするのであります、滿洲人は非常に家族的であつて親子兄弟姉妹は同じ一家に生活してゐるのであります

飈風圈內 (27)

畑耕一作　山田喜作畫

蠟人形（二）

「ごめんなさい。ごめんなさい。わたくし、ほんとうに……こんなに我儘で……」

彼の胸に顔を埋めて、彼女は嗚く泣いた。

「織江さん……」

「いいえ、わたくしの我儘なんでございます。わたくし、あなたに救つて頂いた女です。それを今さら、御恩に狎れて、こんな我儘を……。おゆるしください。きつとあなたは怒つてゐらつしやるでせう。わたくしをお叱りください。」

「いや、そんなことぢや、織江さんを叱らない。叱る——とすればもつと叱らなければならないことがある。」

戯也は、静かに彼女を放した。

「え、え?もつと叱らなければならないことですつて?そ、それはどんなことなんでございますの?」

彼女は驚いた。不安な顔をとた

「………」

「天岸さん、どんなことなんでございますの?え?わたくし、これより叱られることつて申しますと……?」

「二階へ行きませう。あなたの部屋へ。」

「どうぞ。」

「この話が済むまでは、誰も呼ばないで。」

「……はあ。」

心配らしく女——織江に、ささに立つた。ヴェランダの脇の、直接室へ通ずる階段を昇つた。階段の自由な、フレンチ・ドアを押して、階上の彼女の部屋へ開いた。

彼女の態度と同じに、好みの良い、質實な裝飾と調度——

「どんなことでございますの?」

戯也に椅子を勧める間も、彼女はせかせかと訊いた。

「織江さん。あなたは、なぜあれを知らせてくれなかつたのです?」

低く、力強く戯也はいつた。

「え!あれ……?」

「あなたは、役目を怠つたのですね?」

「えつ……」

「あなたはわかつてゐながら、僕になにも知らせてくれなかつた。僕が叱るのはその點です。わかつてゐながら知らさうとしなかつた點です。」

戯也な眼が光つた。

見る見る、織江の顔に蒼ざめた

戯也は椅子から乘り出すやうにして、「僕か高栖君にどうした心持でゐるかは、織江さんに、よく理解して貰へてゐる筈だ。

織江さんを信じてゐればこそ、この大役を引受けて貰つたのです。だが、やつぱりいけなかつた。織江さんは弱いのだ。あつちの氣分に支配されてゐるのだ。そして、まだ僕のこの氣持を理解してくれないのだ……」

「いいえ。いいえ、決してそんなこと……。わたくし、よくあなたをわかつてゐます。わたくし、どこまでもあなたの……」

織江はともすると喉でかすれやうとする聲を續つた。

「では、なぜ知らせなかつたのです?高栖君は、昨夜で昨日、恐ろしいことをやつてのけた。ああして、あの人は、みづから好んで身の破滅を認つてゐるのです。僕はそれを見るに見てゐられない。だから……」

「ええ、ええ、それはみんなよくわかつてゐます。天岸さんのさうしたお心持に、わたくし、どんなにか感謝してゐるます。……あなたにはなにを隠しても隠しきれるものではございません。」

緑したゝる
夏ですもの

お召物だけでなく
お顔の地肌から
白く明朗美にする
ウテナ雪印の爽かさ

洋裝には——

夏は殊に
肩や手のお肌を
美しくなさらねば
なりません。
ウテナ雪印クリームを
お使ひのお方の
洋裝は滿點です

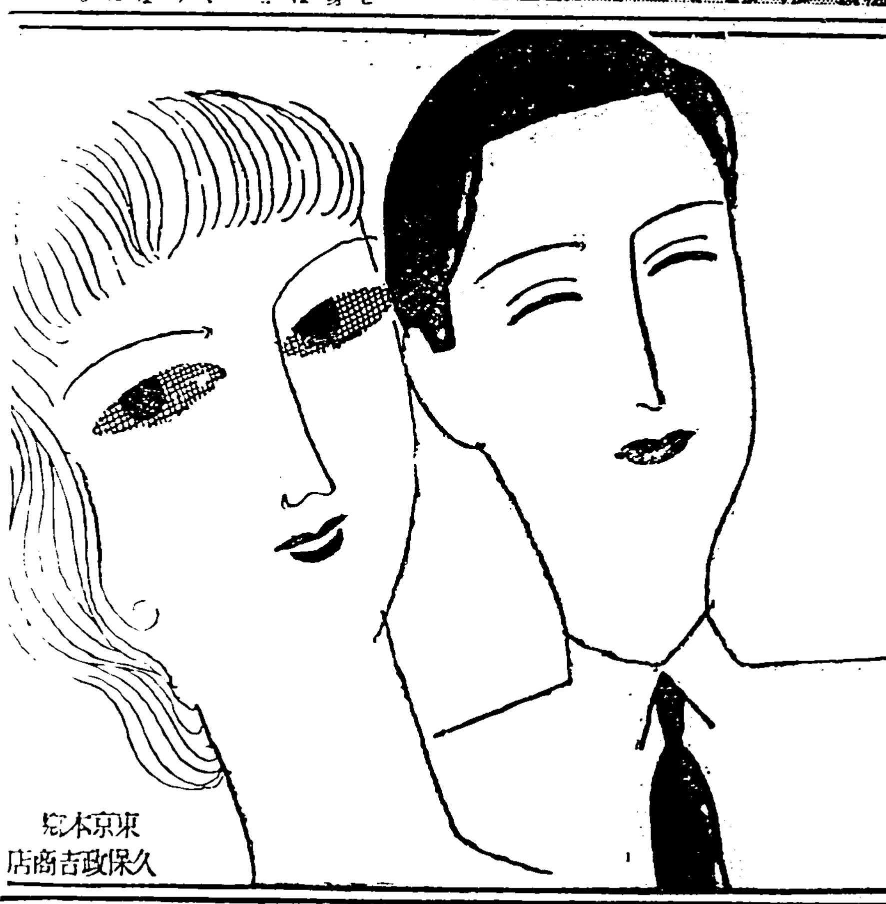

お素顔に——
お化粧下に——
手のお化粧に——
湯上りに——
おヒゲソリに——

ウテナ雪印クリーム　バニシング

東京本舗　久保政吉商店

8.6-3.4

美味！滋養！

どりこの

夏の涼味はどりこのから

清新な美味！
豐富な滋養！
蘇生の涼味！

御來客の接待用に……
お子様のおやつに……
病弱者の榮養料に……
御家庭の御常用に……
季節向の御贈答用に……

最も適したお飲物と
大評判！

美味しい召上り方
○どりこの水……七倍程の水を注いで
○どりこのアイス……どりこの水に氷を一塊入れて
○どりこのウイスキー
○どりこのミルク
○どりこの紅茶

專賣特許
高速度滋養料

全國各地藥店食料品店にあり

臺灣總代理店　臺北　藤田商店

徳用瓶發賣

D-268

自治制は成るべく早く實施したがよい

ー拓務省側の意向ー

◇……中川總督語る

【東京十五日發本社支局特電】拓相官邸に於ける臺灣自治制問題に關する會議につき中川總督は左の如く語つた

臺灣自治制問題に就ては拓務省側では成可く早く實施したがよからうといふ意向であつた、併し之を如何なる方法で如何なる時期にやるかについては未だ決定してゐない、從つて來る二十二日發臨任の上臺灣に於て更に調査研究し立案事項等につき打合せを行ふ心算である、議員は内臺人を以て一團となし、別段内臺人間に區別的員數を設ける必要はないと思ふ

中川總督が宇垣總督を訪問

自治制、經濟統制の兩問題につき懇談

【東京十五日發本社支局特電】中川臺灣總督は十五日午前十時宇垣朝鮮總督を私邸に訪問し十四日拓務省首腦部會議にて大綱を決定せる臺灣の自治制度内容を說明し、同時に宇垣朝鮮總督より朝鮮の自治制度實施後の成績を聽取し更に兩植民地に於ける經濟統制問題を懇談し十一時辭去した

臺灣協會が總督を招待

【東京十五日發本社支局特電】臺灣協會にては來る十九日午前十一時より中川總督を東京會館に招待臺灣最近の事情につき懇談を行ふ筈

すぐ張家口を去れ 然らずんば討伐す

何應欽から馮に通告

【北平十四日發電通】非公式發表に依ると何應欽は十三日の北平軍事分會行政の結果に基き馮玉祥に對し一週間内に民衆抗日同盟軍總司令の職を取消し速かに張家口より立去るべし、然らずんば中央は共匪討伐の名目で討伐の決意を有すと通告した

舊政權の官吏 故郷への歸還懇請

忠誠を誓へば 滿洲國は許す方針

【奉天十五日發電通】前東北政權下にあつた一般官民は北平天津を根據とするところなく天津北平に不遇を喞つてゐたが過般停戰した機會に滿洲國に對する重大な感激に刺戟されこれ等舊官吏二千名は天津に集合協議の結果六月末海城の公安局長外一名を代表として新京に派し故郷への歸還を懇請することになつたが滿洲國は忠誠を誓へば之を許す方針である

軍事參議官の恒例の會合

停戰交渉につき 陸相から詳細說明

【東京十五日發電通】陸軍では十四日午後二時から大臣室で恒例軍事參議官會合を催し荒木陸相より支那停戰交渉成立後の軍部としての方針を說明した上、停戰交渉における協定事項は細目協議に對應してゐるので關東軍としては適當な時期から進んで所定の監視を終る筈であるが萬一支那側にして協定に違反する行動に出た場合は關東軍在北支那軍の問題にあらずして日本對支那の問題に轉化する、斯る場合關東軍としては關東軍に期待することなく全然自由の立場において適宜の處置に出づべく又第三國の容喙を許して許容すべからざるは論を俟たない旨を披瀝し參議官會議も全く陸相の決心に賛意を表し歸北の問題を中心として懇談を重ね五時散會

後宮老の歸臺迄 交渉打切り

金瓜石の手當問題 一致點を見出せず

金瓜石鑛山事業賦課問題に關し後宮氏一行の手當問題はその要求額支給額を互ひにセリ下げセリ上げつつ數次の交渉を重ねたけれども遂に一致點に到達し得ず、今日に及んでゐる、十五日も鑛夫代表は後宮氏と會見したが

爭議團 の態度は

先日の會見に於て提示したものが吾々としての最低要求額であり之は社會の批判に訴へても誠に公平な額と信ぜられるから最早や一歩も讓ることに出來ぬといふ強硬なものであつた、一方後宮氏側としては老の歸臺までには何とか落着せしむべく努力を續けて來たが現在の爭議團の要求額では纏まりをつけることは不可能となつたとて一應交渉を打切るの餘儀なきに至つた、よつて爭議團としても斯くなる上は

最後の 手段として後宮老の歸臺を出來るだけ早め老との直接交渉に訴ふる外なきことを告げて十五日の會見を終つた、斯くて後宮氏側としても本問題のみならず税金その他の諸問題も起きつつあるので可及的早く老を呼寄すべく手配りし結局十六日京都發十七日門司乘船十九日歸臺せしむる段取りとなつた、右の如く老の歸臺は意外に早められたので後宮氏關係の諸般の問題も右か左かともかくも急速にケジメがつけられるものと豫想されてゐる

坂本部隊は― 原駐地に歸還

【錦州十五日發電通】熱河戰五月熱東の戰線に在つた坂本部隊は十五日原駐地に歸還した

總長の妥協案を法學部長が拒絶

京大問題更に惡化

【京都十五日發電通】宮本京大法學部長は十五日午前十一時小西總長と面會し、總長は妥協案を提示して說明したが、かかる程度の妥協案には賛成出來ぬとて會見十分で部長は研究室に引揚げ、末川、田村教授等と協議し、午後一時からの評議員會議後部長は總長と更に會見し斯る妥協案は承認出來ぬとはつきり拒絶した、部長は總長の妥協案は容易いたが一向に要領を得ず問題とならぬと語つた、斯くて總長と法學部間に隙間を來し事態は最惡の場合に立至つた

大アジア主義の叫び

中國の社會組織に中心の無いが禍根

支那今日の窮狀も孫文先生の東亞民族團結の趣旨に背いた爲め

（三）

さらに、東亞民族王道聯盟の「國民に告ぐ」の宣傳文を見ると……

（前略）中國の活路如何、云ふにその根本的解決に歷史的事實に立脚せざる可からず、徒に失地回復、武力抗日を絶叫するも癡語に過ぎず、即ち東三省失地事件は決して偶然の出來事でなく五六十年來の歷史的原因により造成された一觸危險の局面が今次爆發したに過ぎず、而もその火山的爆發は一次に止まらず、第一次の大爆發は今を去る三十八年前の中日戰爭、第二次、三十五年前露國が旅順、大連を占領せる事件、第三次は北滿事件即ち[illegible]露國が東三省に出兵せる事件、第四次は日露戰爭、第五次二十一ヶ條交渉事件、而して滿洲事變は第六次の爆發で ある……中略……

或る者は、貧、病、愚昧、貪汚[illegible]指出してこれが中國の五鬼と云つた、さらに或る者は、[illegible]

であつて一朝一夕に發生したものでない、之に加ふるに種々なる亡國滅種的重病は吾が中華民族國家の上に悉く蒐集し、所謂『東方の病夫國』を實現するに至つた、病源は遠く且深い、これが根治は至難であるも一切の根治工作に當り我等を一層困難ならしめる外の原因がある、それは我等中國の社會組織の上に重點を缺いてゐることである、恰も身體に中樞神經なきものに等しい、[illegible]

結論…中國目前の政狀を觀るに國に法治なく民に民生人權なし、同胞は惡政下に暴露され唯動物的生存の狀態にある、これ國父孫總理が四十年來建國創業の爲盡した苦心とその政治的哲學畢生の結論として唱導されたる大亞細亞主義に背行逆馳するが故である、民國十三年孫總理は再び起つ能はざるを知り北上の途次日本を訪うて革命運動の老同志たる日友と七千萬日本國民に對し亞細亞民族復興に關する最後の講演を爲して中華民族の復興は唯大亞細亞主義王道聯合による東亞民族の一致團結によつてのみ實現さる可しと結論し而して是れ中國唯一の出路なりと宣言した。敬愛する全國同胞よ、我等は目前國難に直面して總理の遺訓たる大亞細亞主義を新に再讀三思せねばならぬ、而して後我等は初めて救國を言ふことが出來る、[illegible]

實に孫總理の遺訓に背くのみならず、四億民衆の敵にして又世界人道の公敵たり、孫總理は民國十五年廣州に於て國民の敵たる國內軍閥の武力一切の裝備を解除し、これを正しき國民の合法的代表に移付する案を日本に提出する所あつた。我等は中國の爲め泣いて孫總理在天の靈に訴へ總理遺訓を奉ずる政府の建立を期するものである

▽……△

これが四千年の古い文明國に生れ切つた腐敗せる民族が、目前の小利小慾の爲となり、同族相食む修羅場から上つて來たSOSの悲壯な叫びであることに吾々は一點の疑ひを挿む餘地はない。[illegible]（宏堂生）

杉山航空本部長（きのふ來臺、臺北驛前で寫す）

軍、民が一致せねば完全防空はできぬ

蓬萊丸ニュース 杉山航空本部長談

【基隆電話】十五日基隆入港の蓬萊丸は午後零時半豫定通り港外着船客合計七百六十名、內主なる船客は杉山航空本部長以下の屏東飛行聯隊檢閲官、杉山元治郎代議士及び新婚の旅途の臺灣[illegible]課長、山口度量衡所長、谷口鐵道部技師、三枝、丈夫、岡田、黒田兩總督府囑託、アルピニストで同社の槇有恒氏、星野陸軍囑託、河野基隆炭礦重役、大倉組陸江醇三郎、音樂家松山芳野里氏一行、その他金田歩兵大尉引率の臺南聯隊入營兵三百六名も同船したが、一、二等は殆ど滿員と云ふ盛況であつた、杉山中將は三巻氏と小倉小學時代の同窓で久し振りの邂逅だとの事で春田航空兵大佐以下四名の部員を帶同して屏東に向ふと云ふ

臺灣ははじめてで六、七月頃は一番暑いと聞き本當の臺灣の姿を見たいと思つてやつて來たが案外涼しい、之から總督府や軍司令部を

訪問し 飛行場等を視察しやら南部に行き十八、十九の兩日屏東聯隊檢閲を終り二十一日の吉野丸で歸へる豫りだ、本年京城に大規模な防空演習が行はるる事となつてゐるが、自分はこの程京城に參つた時は飛行第六聯隊を中心に太刀洗と所澤飛行學校の一部が參加した、確かに今日から三日間の豫定で京城を中心に大規模に行はるる筈だ、八月に入れば東京でも行はるる事は聞いてゐるがその內容はまだよく分らぬ、防空と云ふ事は將來に殘された特に重要視すべき問題だが一番心配なのは木造家屋による火災の損害で之に關して特に注意を要するのは燈火管制を嚴重に行ひ、それに伴つて地上の交通整理とか毒ガス防禦方法の訓練等が出來てをらぬと空中だけでは成績は上げられぬ、平常地上の燈火管制の

訓練こ 空中の連絡は特に必要であつて、言葉を換へて云へば軍部のみの活動でなく民間でも之に伴つて完全な連絡がつく樣になれば防空成績はまづ完全に近いと云へる、臺灣では飛行機獻納とか、必要な設備も頗る整つてゐるとの事で誠に感謝してゐるが、この上は地上に於ける防空とか連絡の點に於て一層留意を期する樣新聞の上で大いにやつて戴きたい、要は攻擊は薄弱なもので更に夜間を警戒すると云ふのが防空戰爭の本旨になつてゐる

三巻氏談

食糧業大會、灌溉大會、鐵道協會總會等に出席して來たが食糧業者の大會は以前の所要事項に直接の關係はないが大會の本旨は

一、[illegible]

二、食糧業の設立を法律によつて認むる事項

三、設定認可に關しては一定の資金及び設備等を規定し調査機關による嚴重なる審査の上認可する事等であつて、之により群小の食糧業を整理統一せんとするもので特別法を設けてから來年度迄で

齋藤內閣は解消されても良い

充分に使命は果した 杉山元治郎氏談

全くの私用で例の通り屏東に行くので弟の子供を引取りに行くのだ、月末に議會の約束があるので出來ればこの蓬萊丸か次の船で歸りたいと思つてゐる、內地では忙しかつた大阪市會議員選擧がすんだばかりで成績は社會大衆黨としては豫定の通り國社と合せると此の前の半分しかないが闘爭的の人物ばかりで質的にはよくなつた、臺灣の自治制問題は來る時新聞で長官の談話を讀んだ位のもので詳しくは知らぬが私としては進むべき所まで進んだものは矢張り認むべきもので守立てて行くのが當然だと思ふ、それも臺灣から中央へと順序を踏んで行くべきである、政界は七、八月の陰鬱期を期して何等かの形で又政權獲得の運動が開始されるのは明かだ、何れは落付くところに落付くが齋藤內閣として非常時內閣としての使命は充分果したものと云ふべきだからもう解消されても惜しくはあるまい、あの老人に何處迄も重荷を負はせておくのは氣の毒だ

槇有恒氏（十五日來臺）

槇有恒氏談

花蓮港には行つた事はあるが同社の出張で來たのだが、花蓮港の國立公園實地協會からのお頼みで二十日頃から一週間ばかり暇を貰つて合歡山、能高山脈の縱走を試みる事になつてゐる、地方の山脈縱走ははじめてだ……同夫人及び音樂家松山芳野里、[illegible]

兵庫縣下に降雹と旋風

倒壞家屋は百餘戸

【神戸十五日發本社特電】十四日午後五時兵庫縣神崎郡香呂村に突如拳大の降雹あり四寸餘り積もつたが同時に大旋風起り倒壞家屋百數十戸、即死三名を出したが他に負傷者多數ある見込みで目下詳細取調べ中

大阪の浸水家屋 一萬二千餘戸

【大阪十五日發本社特電】十四日

り是非議會に提案したいと云ふ事になつた、又仙臺に於ける港灣大會では本會議で午前中八十件を一挙に議了したが、基隆港の修築擴張案は當日議案決定後であつたけれど特に處理さるる事となつて喜ぶ運びとなつた、視察が行つたのは唯基隆からのみで大いに意を強うした

夜の姫路地方の大暴風雨被害情況兵庫縣廳に達した報告左の如し 姫路神崎郡香呂驛近傍は暴風雨のため午後七時現在倒壞家屋十五戸、香呂驛半壞、電信電話不通、田畑の被害甚大、死者一名負傷七名△香呂村字香呂倒壞家屋七十戸、附近の村の倒壞二十二戸、半壞は數百戸の見込、死者三名、重輕傷者三十名△福崎町は倒壞家屋二十四戸、即死三名、負傷數十名に達した、尙十四日夜は非常な濃霧とて停電のため各町村一帶に亙り暗黒の世界を現出し物凄い光景を呈してゐる、麥、桑、煙草、蔬菜等の農作物は殆んど全滅その被害五十萬圓に上る見込、尙大阪にても大雷雨のため全市の浸水家屋は總計一萬一千四百五十五戸に達した

死傷者は百餘名

【神戸十五日發本社特電】十四日夕刻九州北部より能登半島附近に至る關西一帶に突如物凄い雷雲が立籠め車軸を流す樣な雨とともに雷光雷鳴物凄く各地に猛烈な旋風が捲き起つたが分けても兵庫縣下神崎郡では之が爲め七百餘戸の倒壞死傷百餘名を出すの大慘狀を呈し大旋風大降雹の被害田畑一千町歩に亙り農作物だけでも被害數十萬圓と云はれ神崎郡福崎町香呂村方面の中心地帶は農作物全滅の慘憺たる有樣である

震災の樣な慘狀

【神戸十五日發本社特電】兵庫縣下を襲つた大旋風は神崎郡香呂村を中心として田原、山田、船津、中寺、鷹巣の七ケ町村に及びその慘狀は宛然大震災を彷彿たらしむるもので之等町村は何れも被害を受けない民家はない位で、中でも香呂驛前の民家は悉く倒壞又は屋根を吹き飛ばされ大木が根こそぎ倒され電柱は切斷され電線が切れ電信電話不通、蔬菜等の被害は氣の毒な程で當局でも何等か救濟策を講ずる事になつた

田秀子女史の三名はリズム浴衣の音樂會で十六日の放送後十七日の臺北を振出しに十日間全島を巡る豫定であると

山口度量衡所長談

商工省に於けるメートル法實施に關する打合會に出席して來たメートル法は本年六月末第一期の猶豫期限も切れ尺貫制度器の製造も停止されるので例へば一般に於ける猶豫期限が向五ケ年もあるとは云へ實質的には完全にメートル法の時代が來る譯である、一般では猶豫期限を延期するだらうと高をくくつてゐる樣だが政府としては絕對に延ばさぬ方針で土地臺帳その他萬已むを得ざるものについては別に外の緩和方法を講ずる事になつてゐる

臺灣豫選會 中等學校劍道大會 十八日臺北で

第四回全日本中等學校劍道大會臺灣地方豫選會は臺灣大學、高等武道聯盟主催にて來る十八日午前八時より高校道場內劍道場にて行はれる、參加校は北工、北商、北一中、新竹中、基隆中の五校で強豪新竹中と新進の基隆中學の活躍は大に期待されてゐる

柴田秀子女史來臺

リズム浴衣音樂會に出演のため來臺した柴田秀子女史一行は十五日午後二時五十八分臺北驛着多數出迎者と挨拶をなした後、直ちに自動車にて臺灣神社に參拜、次いで本社を訪問、四時半日の丸館に旅裝を解いた、尙午後八時半から放送局にて臺灣に於ける第一聲を放送したが臺北に於ける演奏は十七日午後二時同七時半の二回である（寫眞は向つて右が柴田女史、左二人は松山氏夫妻）

共販外のビール 三十八錢見當

島內產は三十五錢か

七月一日より實施されるビール專賣によつてビールの小賣價が何程迄引上げられるかは一般需要者側に於ける多大の關心事であるが各種ビールの中ユニオン、キリン、エビス、サクラ等の一般品は既報の如く四十二錢程度であり、從來の共販外のビールたるオラガ、チヨダは三十八錢島內產たる高砂、ライトは三十五錢所と決定するらしいので右の推定小賣價を略決定的のものとすれば臺北附近に於けるビールの小賣價は專賣實施前後に於てユニオン、キリン等は四錢、チヨダ、オラガは五錢の開きが出來高砂、ライトは略同價となる譯であるが、一方料理屋方面に於けるビール代は從來價格が明かにレッテルに印刷してある關係上從來より却つて低下するものと豫想されてゐる

富士の山頂から放送の計畫

【東京十五日發本社特電】A・Kでは富士山一萬二千尺の高所から涼味タップリのプロで放送し吾々の都會人に涼味を送らうと云ふ夏に相應しい計畫を樹ててゐる、これは數年來の懸案であつたが機器や技術上實現を見なかつたものである、詳細は未定だが最も天候順調と見られる七月中旬の二日間行はれる筈で目下準備中である

臺灣山岳會で「山の夕」けふ博物館で開催

登山期も目睫の間に迫つたので臺灣山岳會では十六日午後七時半から表町の博物館ホールで「山の夕」を開催する折よく十五日來臺した山岳の世界的權威者槇有恒氏も參加し島都の眞中にあつて自然と融和し る快味に浸らうとするのである、沼原會長の挨拶の後、槇氏の講演あり次いで沼井理事の[illegible]を發表、續いで[illegible]氏の登山と山の男達の談話あり映畫『ダイヤルの一日』に心ゆくばかり山の氣分を味はふ譯であるが一般市民の參加を歡迎す

急行の中壢停車を陳情

新竹州中壢郡守中尾莊兵衞氏は十五日午前交通局鐵道部に小川運輸課長を訪ね中壢には近く國際無線電話が設置されるが成功の曉は乘客が增加するであらうから急行列車を停車して貰ひ度いと口頭を以て陳述し急行の停車方を懇願したが之に對し小川運輸課長は『詳細に亙つては當部に於ては現に調査中であるから時刻を改正する際考慮して置く』との意味を回答した

感違ひされて毆らる

一度なぐり付けた男が閻取りに來たのを復讐と感違ひして傷付けた話 海山郡板橋街埔子八八盧茂財（二〇）は十四日午後六時頃臺北市新起町二の一番地前街路にさしかかつた時馬場町八陳吳旺（二〇）堀江町一四黄春發（二〇）新起町三の四周朝來（二〇）の三名に逢ひ感違ひされ一尺餘の鐵棒で頭部其他を毆られたが、三名は彼が昏倒するのを見て逃走したが陳吳旺は三十分後新起町一丁目を徘徊中逮捕された

臺北軟式野球は十六日から開催

第五回臺北軟式野球大會は十七日より開始の豫定であつたが都合に依り十六日より開始することになり試合場所及び時刻等左の如く變更された

◇十六日△臺銀球場 一時より廣戍―遞檢、三時より郵便―專賣B△建成校四時より青英―メートル

◇十七日△新公園、一時より法曹―殖產、三時より北醫―西市△建成校十時より曉―電信、十二時より帝大―會計、二時より專賣A―州、四時よりホテル―E△一中九時より守備―若葉、十一時より鐵道―國工（一時より一中練習）二時旭―美榮△臺銀球場一時より淡水―海運、三時府器―東園

十八日は豫定の通り建成校新公園一中校庭の三箇所にて第二次戰の十六試合が行はれる

サクラビール二重役毆らる

【門司十五日發本社特電】目下紛擾中の門司市大里サクラビール會社では十五日重役會を開き紛擾解決を攻究中、午後五時過ぎ反對派の暴力團に襲擊された、之がために同社[illegible]取引所理事大塚氏及び小松市の生駒氏の兩重役は頭部その他を毆打され、殊に大塚氏は短刀で斬りつけられたが腕で受け止めたので傷は淺かつた

臺車の顚覆 はね飛ばされて死亡

【新竹電話】竹南郡三灣庄北方三七二番地臺車押し人夫謝阿月（六七）は臺車に石炭を滿載し[illegible]（六七）と共に竹南に向ふ途中十四日午前六時半頃同所北方二〇六先で臺車脫線しその激動を受けて謝は跳ね飛ばされ附近コンクリートに後頭部を打つけ腦振盪を起して午前九時半頃死亡した

第二世說教に求刑通り判決

【東京十五日發電通】例の三宅やす子・下田歌子女史邸等を襲つた說教強盜第二世岡崎亮之助は十五日東京地方裁判所で檢事の求刑通り懲役二十年を判決言渡されたが精神異狀が恢復したといはれながら本人は死刑にして呉と歎願してゐた

水に誘はれて少年溺死

臺北州淡水街興化店部落林子二九番地秋鉄（八）は十四日午後四時自宅附近の溜池で水泳中溺死した

國際無電臺灣局工事で實地測量

【中壢電話】中壢郡中壢街に設置決定した國際無線電信臺灣局の工事は愈々着手する事となり十五日より一週間の豫定で遞信部工務課無線係佐々木技手外數名は實地測量[illegible]

堂島觀察團歡迎

【新竹電話】米穀取引所視察のため來新の堂島米穀取引所長一行を迎へて新竹州米穀商同業組合では十六日新竹市公會堂で歡迎會を催す筈

次回 若き劍士として素晴らしい人氣の把握者菊太郎の朗かな映畫 若樣大學 全十卷
一九三三年度の新型エロ狂奔亂舞の女優總出動の競演 新粧八人女 全十卷
御期待を乞ふ 芳乃館

南國伊豆と踊り子と感傷と横溢する五所イズム
戀の花咲く伊豆の踊子
下加茂特作 [illegible] 田中絹代 大日方傳 [illegible]
▲松竹ニュース・眼の新聞 ▲時代劇 春秋やくざ双六 ▲[illegible] 北洋探險
本日より夜間 第2世界館

パ社が軒昂の覇氣をこめておくる超豪華版！
百万円貰つたら
エルンスト・ルビッチ以下パ社選抜き七人の監督者 ゲーリー・クーパー以下パ社十四大スターの顔觸れ（成人向の映畫）
夏川靜江主演 [illegible]
暮穹のM
輝く門出
新世界館

漢文 臺灣日日新報

產業資本主義新經濟政策 政友會近將宣明天下

「東京十五日電。鈴木政友會總裁。已下裁斷。即丁非常時。國家本位。政策本位。對現內閣施政。欲加以嚴正批判。政友會政策勢必更新。今後黨。傾全力調查政務。樹立新政策。依前回政務調查會長之手。進行調查研究之產業中心主義。期新經濟政策之具體的確立。爲黨之新旗幟。近將以政務調查會調查結果。諮問黨之機關。宣明於天下。右於從來。金融資本主義機構之下。財產大見變調。今後務打破此弊。以圖財產均衡。俾大衆生活向上。助成產業資本主義爲中心之產業發達。除去國家財政不安。極力圖財政均衡。以此等爲根本也」

會見首相尚無豫定 鈴木總裁談

東京十五日電。鈴木政友會總裁談。黨之議論已定。今後致力於政策。以應時勢適切政策。欲副國民期待。新政策目下於調查會。銳意作製中。近可發表。產業振興。乃我黨傳統的政策。今日之金融資本中心主義多少是正之。產業中心主義經濟機構。亦當考慮變改。與齋藤首相之會見。尚無何等豫定。若彼來則又別問題也。

政友院外團 大會決議

東京十五日電。政友會院外團。十五日午後開大會。決議如左。
齋藤內閣。照既往實績。無從當時局爲力。我黨於自由地位。仰總裁指導。一致結束。期驀往邁進。

舊東北官吏二千名 懇請歸還故鄉

奉天十五日電。舊東北政權下一般官吏。自事變來。無所依賴。流落於天津北平。因受前此對歸滿張煥相之寬大處置所刺戟。此等舊官吏二千名。集合天津。協議結果。六月末以海城公安局長二名爲代表。派至新京。懇請歸還故鄉。滿洲國謂若誓忠誠。則欲許之也

在華紡績 參加不買印棉

十四日上海電。在華紡績同業會。十四日午後一時開會議。約束支持內地印棉不買決議。自發的參加印棉不買。然有與中國紡績競爭等之關係。不得已時。認定其買印棉。不加以制裁也。

聯盟事務局發回狀 不承認滿洲國

壽府十四日電。聯盟事務局。照滿洲問題諮問委員會前所決定。十四日對聯盟國及美國。要請二月二十四日特別總會決議實行。已發回狀。要旨如左。
一、滿洲國法律上固勿論。事實上亦不承認。
一、爲此滿洲國參加國際條約之事。皆防止之。
一、若滿洲國對美國政府。聲明參加不戰條約時。美國必諮問聯盟加盟國。然諸國不可不反對。
一、各國政府。對滿洲國郵政發行之郵便切手葉書。斷勿公認之。
一、滿洲國通貨。希避正式引用。
一、於滿洲享受特權。及支給之危險。各國政府。希警告國民。望各國政府。決定態度。
一、對滿洲旅行者。不發給正規旅券。希與以特別旅行許可書。對滿洲在住者之來旅行者亦然。

速離張家口 否則討伐 何應欽通告馮

北平十四日電。據非公式發表。何應欽照十三日北平軍事分會會議結果。對馮玉祥通告共一週間內。宜取消民衆抗日同盟軍總司令之職。速出張家口退去。不然則以中央共能討伐名目。有討伐之決意也

日印通商交涉 政府對策

東京十五日電。商工省寺尾貿易局長。十四日午後五時。到外務省。訪問來栖通商局長。關七月上旬印度司武拉。開催之日印通商直接交涉問題。交換其後入手情報。後就政府對策。交換意見。
一、司武拉會議。務努力以最惠國待遇無條件復活爲骨子之日印通商條約乃至暫定協定之新締結。
一、印度政府當局。若示對日關稅降下誠意。我國照互讓精神。有提起或種互惠條件之用意。
一、日本紡績聯合會之印棉不買決議。乃照當業者自發的意思行動。政府當局無干與事實。又今後政府絕對不獎勵或抑壓也。
以上諸點。意見一致。午後七時右會見終了。

法國拒債 駐美使通告

巴里十五日電。法國首相本日（十五日）支給對美戰債支拂。拒絕之通告。已訓令駐美法國大使。命其通告美國政府。

中川總督訪宇垣總督 談自治制經濟統制問題 說明臺灣自治制度內容

十五日東京電。中川臺灣總督。十五日午前十時。訪宇垣朝鮮總督於其私邸。說明十四日拓務省首腦部會議所決定六綱之臺灣自治制度內容。同時由宇垣朝鮮總督。聽取朝鮮自治制度實施後成績。更懇談兩植民地。經濟統制問題。十一時辭去。

東臺設法院支部 並祭祀公業整理 懸案事業要求豫算

督府法務課。此次欲實施。多年懸案之東臺灣設置臺北地方法院支部。並整理祭祀公業。其所要豫算。本年亦將要求。東部臺灣即花蓮港方面。因新設法院。其所要經費。判官二名。檢察官二名。不過約八萬餘圓。殊如就民事訴訟。寡額財產上之爭執。須携至臺北。皆不堪訴訟費用。事實上閉塞民事訴訟之途。就此新設件。乃該地方民多年所熱望。次祭祀公業。設于民法施行前者。照前年習慣存續。然近時祭祀風俗漸廢。而制度亦逸本來目的。殊如舊來習慣。有不明者。卽明之。亦多有不合理不完全。故時開有祭祀公業所關訴訟。且于裁判上辦理。亦覺困難。其他各種弊害續出。督府亦認有整理必要。于昭和二年。調查委員會。有答申設置調查機關。並新立法必要。而迄今未得實現。斯于私情的秩序維持上。及經濟期買賣圓滑。或于行政上。對祭祀公業之整理。已成不可忽之問題也。

花蓮港土地 許可百餘件

花蓮港廳。去十三四兩日開第二回土地事務審查會。今井總長。督府地理課土肥技師。金子庶務課長。福島庶務係長等列席。審查件數三百六十件。內決定許可者百二十二件。面積百甲。不許可百九十件。保留其他五十六件。乃閉會。又該廳審查總數。有四千五百件。面積共一千甲云。

時評

知排貨爲非。知偉人志士軍閥政客之號召口號。爲不足恃。華僑苦孫總理老同志。發出大亞細亞主義敬告同胞書。可謂能得確實認識之把握也。

○

夫國中工業不振。產業不興。未有能排斥外貨者也。工業不振產業不興。內亂不已。內亂不已。坐在軍閥政客之互爭地盤。坐此種同胞間弱肉强食之社會。居往猶難。問何人敢投資耶。

○

華僑之身受外侮。不可謂不多。思祖國不可謂不厚。然而革命後。總是破壞。不能建設。國亂則等於無國可歸。宜其所發之嘆。幾於一字一淚也。

○

瑞西白耳義等。非泰西之小國乎。彼却不受外侮。國在善軍在精而不在多。國在善治。而不在於大也。

○

臺灣自治制。此後之推擴如何。又成績如何。蓋一種島民政治道德之試金石。

○

臺南絞殺藝妓之凶手。其父母皆係蕃人。豈嗜殺人之根性遺傳。

○

東臺灣有一高女。而無男子中等學校。請設之運動。極合理的而堪同情。

○

金貨而圖密輸出。時局重大之際。爲島民者。切宜反省。或云若日銀發表不扣折二成之買上價格。自然得以防止。是亦一說。然當觀可能性有無爲何如耳。

芭蕉移出 內地市價

芭蕉移出內地。自今春以來。異常增。每船有五六萬籠。至本月稍減。最近輸出額三四萬籠。市價亦較好。據菜廣調查。六月九日驛市。門司一籠平均五圓四十一錢。下關五圓十五錢。生產者一籠取二圓七八十錢。爲意外好價。一面東京方面。因供給過剩。及天候關係。稍見跌價。如六月八日驛市。東京一籠平均三圓四十五錢。橫濱三圓六十六錢。大阪四圓七十一錢。神戶四圓七十一錢。

夏休諸學事講習 由教育會及州主開 欲資學校教育向上

臺灣教育會及臺北州。以學校夏休漸近。自前頃有計畫八年度。各種學事講習會。茲已略定如左。
一、新渡臺教員講習會。自七月十五日至同二十八日。開于臺北一師校。科目教育。臺灣語。臺灣事情。博物。講習員小公學校教員五十名（臺北州十二名）。講師爲師範校教官及文教局員等。
一、精神文化講習會。自八月一日至同五日。開于醫專校。科目皇國精神。講習員中等學校長。實業補習學校長。小公學校長三百名。講師法學博士筧克彥氏。
一、工業講習會。自七月十四日至同二十三日。開于臺北工業校。科目以小公學校理科爲中心之工業各科目。講習員小公學校教員五十名（臺北州十名）。講師臺北工業校教官。右係臺灣教育會主催
一、國語講習會。自八月二日至同八日。開于臺北二中校。科目國語。講習員公學校本島人教員六十名。講師爲內中等學校國語擔任教官。
一、公學校教員農業講習會。自八月十日至同二十四日。開于宜蘭農林校。科目農業。講習員小公學校教員六十名。講師宜蘭農林學校教官。
一、復式學級經營法講習會。會期九月及十月中日曜日。科目一、複式學級經營。二、同訓練問題。三、同各教科經理。講習員小公學校複式學級擔任教員全部。講師臺北第一二師範校教官。
以上臺北州主催。此他豫定于八月中。開音樂講習會。講師擬招聘東京音樂學校教官。

派員上北講習

臺灣產業組合協會。本年度事業中。爲養成產業組合指導者。及經營者之目的。自一日起。向後一個月間。在總督府商品陳列館。開第七回產業組合高等講習會。講師姉齒松平氏外四名。而本郡產組派遣講習員。有田尾鎮金池。埤頭吳水柳兩氏云。

無斷開墾兩名 被捕送郡警察

嘉義郡中埔庄中崙人鄭萬。年四十二。今回對於同所雞蘿山官有地十三甲。無斷開墾。而同所。傅進連。年三十三。亦無斷開墾。同所竹子林之官有地四甲。同被該管派出所巡查發見。十四日捕送郡警察課。現留置中。由司法主任之手取調云。

臺南辯護士會 會長問題 具體案已成

既報臺南辯護士會。客月三十日總會之際。因黨派紛爭會長。致出席者。不及半數流會。自後兩派要人。各虛心坦懷。以光風霽月態度。妥協成立。約共放棄黨派觀念。以人才爲本位。共成一健全機關。於是以安協案之改選役員所關。向各會員徵求同意調印。業已告終。去十三日下午二時。先發者之佐藤。西川。筒井。高城。渡邊。津田六氏。集于臺南地方法院內辯護士辦事處。開長老會議。選定會長。及諸役員候補者。定來十九日午後二時。於該辦事處。開定期總會而決定之。聞今回選拔之役員及會長。極見慎重公平。蓋非此恐不能除去向後黨派之色彩云。

招夫不遂 恐喝三十金

北斗郡沙山庄王功人林望評。年二十八。林連財。年二十五。兄弟皆該地著名無賴漢。連財去年間。爲同庄林行。幫作農業。同時結識林行之養女林氏銀。議僞其招夫。因行知之。及後連財品性不佳。託言婉辭之。及後連財。往八仙山作業。行將女招於同庄林文理。至近連財歸家。探悉此事。懷恨在心。遂與兄望評。及外數輩。手持臺灣刀。同往林行之家恐喝曰。汝若不提出金三十圓息事。決將汝家大小。一齊斬盡。行不得已。卽提出金三十圓與之。遂卽退去。連財等接金後。卽買酒肉醉飲。事入于二林分室上陳兩刑事之耳。被檢擧到案。罪狀明白。去十二日。連人與一角文書移送檢察局待罪云。

四名共謀僞造銀貨 行使二回不被發覺 食髓知味尋出資者被捕

七星郡警察課。檢擧僞造銀貨犯。卽臺北市大橋町二丁目。張燦煌。年三十一。同宮前町。蔡祿。年六十四。同大橋町四丁目蔡火鼻。年四十四。同日新町一丁目張水木。年三十六。凡四名。據聞內容。彼等自本年一月上旬。共謀欲僞造五角。一角。五錢銀錢。在燦煌自宅。每夜自九時。至翌朝二時。用石膏作成鑄型。並鉛等爲其原料。研究製造方法。至二月下旬。得見成功。僞造五錢一角白銅貨數百枚。五角銀貨四、五枚。使火鼻。水木兩人。向行商人購買物品等。俱不被發覺。至四月下旬。由蔡祿出資。僞造五角數百枚。水木持二十四枚。蔡祿持二十枚。在龍山寺前。永樂町方面使用。其後窮于資金。欲尋覓出資者。致被該郡嶺下刑事知悉。求州刑事課吉田刑事等應援。去十日晚。逮捕潛伏在堀江町首魁。張燦煌。並共犯者。十五日。連人帶案移送檢察局云。

墜梯重傷死亡

高雄州旗山街人周進丁。年三十一。去十二日夜。在友人樓上房中就寢中。十三日午前五時頃。爲欲如廁。失足自竹梯上墜地。頭部負重傷。未幾死亡。

蘇澳築港評議員會 蘭陽三郡民同心協力 決再募會員以期速成

既報蘇澳築港期成同盟會。去十四日午前九時半。假蘇澳公會堂。開評議員會。定刻前宜蘭三郡。各街庄長有志二十餘名。及宜蘭蘇澳兩郡守。其他蘇澳官民。計三十餘名列席。至定刻小辻會長。起述開會辭。並報告前番出北對關係當局。陳情顚末。後移入評議員會。各熱心討論。正案協議。至第四條會費原案。分爲名譽會員寄附五十圓。特別會員寄附十圓。普通會員。寄附五圓三種。有議分別階級。未免不雅。有議世上。皆有階級。何妨別之。故照原案通過。唯於普通會員會費改爲一圓。其他皆照原案可決。此後決再向三郡下募集會員。以期築港速成。然因係當局。已決定來九月上旬。著手于築港測量。故三郡民。莫不翹首以待及早實現。終由小辻會長。宣告閉會。導往南方澳海水浴場。開午餐懇談會。至午後一時餘解散。

持斧登門傷人

臺北市宮前町四十四番地莊海。年五十六。去十四日午後三時三十五分。忽有一壯漢。闖入其宅。執斧擊其顏面。使之昏倒。然後悠々逃去。北署接報。防犯係總出。搜查結果。判明爲基隆郡瑞芳庄九分坑四十八番地金瓜石礦山坑夫林進財所爲。十五日捕之到案。加害原因。蓋林爲基隆大老鰻。因金瓜石情婦黃氏尾問題。與尾之養母口角。莊出爲仲裁。偏袒其母。故懷恨行兇。又林昭和二年。因怠惰被解雇。糾織六人組强盜團。以銳利臺灣刀。斬傷田中者。受判決懲役五年。至昨年甫出獄。餘罪尚多。現正調查云。

廣告祭收支 臺北商工協會 開總務會報告

臺北商工協會所主催之夏季聯合大賣出。廣告祭。窓飾競技會等。茲已無事告一段落。乃於去十五日午後一時。召集諸幹部。在市內表町本部內。開總委員會。出席者二十餘名。

瑞芳 權衡審查

瑞芳庄昭和八年度戶稅生產額調查會。去十四日午前九時。開於庄役場二階會議室。臨席官州稅務課長代理。廣松徵收係長等。出席協議員二十二名。定刻一同着席。首由宮川庄長致開會辭。及說明新與瑞芳庄之大勢與戶稅生產調査大略。次卽指定調查員八名。對分擔調查區域生產額。付與各總代評詳斟酌。有削則削。有加則加。熱心質問。嚴密審閱。本年度。一人分之調查數。最高八百餘戶。最低四百餘戶。議至十二時。緊張裡散會。

青園奉仕

瑞芳庄下男女青年團。者番爲腸炎預防注射。俱出勤。帮助役場職員。及警官效勞。如九分金瓜石男女青年團。第一回第二回注射時。皆自發的來奉仕也。

淡水

野外演習

來十七日起三日間。臺北第一聯隊將兵四百名。在淡水海水浴附近行野外演習。

撞球大會

淡水公會堂撞球俱樂部。訂來十六日起三日間。開臺灣三十八回始政紀念日撞球大會。

籌祝始政

六月十七日第三十八回始政記念日。由淡水街役場主開。訂是日午前九時。在公會堂。官民共同開祝賀會。

嘉義 校長會議

嘉義市小公學校長會議。去十四日午後一時。開于市役所會議室。定刻一齊列席。廣谷市尹。就議長席。一場訓示。後移入左記議事審議。一、學事關係會出席所關。二、男教員北部視察所關。三、女教員研修會開催所關。四、關於內地學事視察員派遣之件。五、教育關係職員歐式野球會開催。及其他等。席上雖有多少質問。結果照原案可決。四時頃閉會。

腸疫注射

岸藍山內。須來腸窒扶斯。頻頻發生。市役衛生當局。因恐其猖獗。豫定本月下旬。對於重要部落之住民。約二萬五千人。施行豫防注射。

北港 負擔調查

據北港街。對昭和八年度戶稅生產調查結果。總生產額百四十五萬六千五百十一圓。比較昭和七年度之總生產額百三十七萬九千百七十八圓。增長八萬三十五圓。可稱爲街勢向上。本年度起州稅賦課率。改爲累進法。故生產額二千圓以下稅額。（州稅）六圓十錢六厘。略同于未改正前昭和七年度生產額千圓之州稅額。六圓二十二錢九厘。而昭和八年度生產額七百一圓。至二千圓之州稅賦課率。五圓八十六錢一厘。以下可望輕減。以上加重。又昭和八年度北港街。受臺南州配付戶稅額六千八百七十六圓八十四錢。對此街稅。（郡戶稅割）賦課徵收額。有二萬二千五百三十九圓六錢云。

詩壇

屐餘堂畔山嶽半削。築亭鑿池。栽花植木。近已草創而成。名曰硒園。因賦七律自遣。工拙非所計也。　硒園　許梓桑

欲造閒情別有情。堂隅半壁喜開平。山多怪石紛堪拜。池鑿寒泉水自清。種樹偶宜棲鳳侶。登崖遙望入鵬程。風光如許眞堪羨。興到詩成釜未成。

北投蝶園題壁　雲滄　王少濤

魂消杜宇苦啼時。好向蝶園覓小詩。爛熳春紅花亞地。潺湲泉活水通池。林濃葉動風成片。嶺外涼生雨作絲。半日清游偕畫客。十分佳趣寸心知。

天隨博士惠詩次韻謝之

睹畫何如睹境奇。峽雲相逐水爭馳。不辭險絕懸崖路。半爲看山半爲詩。

調味精粉

味の素（登錄商標）

某騎馬會長吳夫妻。年中馳騁遠近。每當踏青騎馬出遊時。必携味の素。行廚菜中必和味の素。用之皆得適口。滿意吃飯。味の素實爲行旅好伴侶也。

宮內省御用達　味の素本舖　鈴木商店

6—84

好評判的醬油最上 京印

爲一般利便計發賣一升壜詰三合五勺壜詰各地雜貨店均有代售

發賣元 辰馬商會